申報

SHUN PAO

中華民國七年
西曆一千九百十八年
八月十號　星期六
舊曆戊午七月初四日
今天四張半售大洋三分
第一萬六千三百三十七號

本館告白　刊例
評前二行起碼第一日每行一元二角第二日起每行七角五分中縫價例同○後幅長行起碼第一日每行四角半第二日至第七日每行三角第八日起每行二角五分短行五十字起碼多則以十字遞加第一日每字六厘第二日至第七日每字四厘第八日後每字三厘

欲購鋼窗及鐵移門者注意

茲有花旗大號新鋼窗一扇長六尺四寸半闊五尺○五分又二號鋼窗三扇長六尺四寸半闊三尺四寸又小號鋼窗一扇長三尺八寸闊三尺四寸共重六百三十八磅又新鐵移門五扇一高九尺十分闊四尺三寸一高十尺闊四尺五寸一高九尺十寸闊四尺○五分一高七尺八寸闊四尺三寸一高六尺十一寸闊五尺八寸半鋼窗堅固耐用鐵移門用於新馬路店面最為相宜現擬減價出售如有欲購者請即開明詳細住址及約價若干投函申報館七十一號信箱以便接洽領看此佈

商務印書館新出　涵芬樓秘笈　第五集

此集所刊如元人復齋書林二集皆藏書家所未易見者並據善本印行餘如扶風縣石刻記海濱外史明朝紀事本末皆切於實用之書向無刊本今附家有其書士林當同快也

全部八册　連史二元半　毛邊二元

商務印書館

文藝叢刻乙集　中國雕板源流考

一册二角半

中國當隋唐之世已有印本書是雕板之事莫古於我國而向無專書詳其源委亦藝林之缺憾也此書共分十門援引確實疏證詳明源流瞭然為考求中國文明與版本淵源者所必備

商務印書館　A

黃炎培先生著　東南洋之新教育

新編　日本本書為黃炎培考察教育日記第二集上編九角下編七角　又黃炎培考察教育日記第一二集各七角○新編菲律賓之新教育二集各七角　遊歷日本菲律賓之日記凡兩處之新教育設施現狀無不詳細記載且時與本國教育比較論列足供教育家之研究可為後遊者之指針

定價各七角

商務印書館　A2115

欲置九畝地地產者注意

啓者本邑九畝地前改過局舊址門前現在永德里東面租與包姓木料棧基地一畝九分前營房橋堍南首現在租與公益公司基地共二畝六分並大境路共和春茶館前半基地五分此三地先嚴駱炳和在日未曾分析係駱桂榮與弟駱海榮共仝之產現存駱桂榮一人私自欲將租與包姓基地一畝九分出賣故此特登申新兩報聲明倘駱桂榮一人私自出賣或抵押等情均作無效望買地產者切勿受其以免日後轇轕特此聲明　駱海榮告白　A4883

遺失存票作廢

啓者今在滁遺失武穴李正大機器麵廠民國七年四月五號寄存銀洋二百元之紅條一紙有息無記名未列號此票遺失已向該廠掛失止兌凡中外人等拾得作為廢紙除禀請地方官廳存案外誠恐日後或有轇轕特登申報漢報聲明　苗永勝啓　A1712

遺失棧單

今遺失太古十三號棧單一紙第三三九號五月念六日大通輪一千八百念三次進口（字號）白麻頭一百件45 26當向太古帳房掛失　百件又　（D）白麻領一百件　此單已作無效華洋各商號幸勿受愚

德昌麻號啓

浙江餘姚蘭風五車鎮胡氏修譜廣告

吾族自輔成公由毘陵徙居餘姚之柏山十四傳至思漢成一公由柏山遷縣東門外高田莊四傳而壽廣盛一公支初遷杭州東城至念三世小泉公遷杭緒堂之寶善橋念五世爾玉公二子嘉興携李之梅溪禰員盛二公支仍守宗祧餘慶盛三公支遷冶山三層樓承宗盛四公二子天忠公天純公並遷蘭風之五車鎮乾隆中葉蘭風修譜四支合纂嘉慶十八年續修嘉杭路焉不詳道光已酉重修復合四支發輯方付剞劂而海潮驟入淹沒無遺未幾洪楊事起流離顛沛事敗垂成爰議此次修譜仍遵乾隆舊章各支合纂雖曾親訪杭嘉仍無頭緒伏念各支後裔散處外甚多望見報速將支系公房下住址第行諱號以及爵秩事蹟生卒甍所配氏子女詳列寄餘姚五車鎮胡氏希明學校內修譜事務所或寄上海後馬路信孚錢莊胡滌生收事關修譜要舉期以戊午年終為限幸弗因循自棄　查乾嘉譜載自蘭風遷出者東裡房玉一公支名彪公遷直隸之延慶州俊侯公遷翟邱縣治前夢熊公思翰公遷北京士珍公士寶公並遷蘇州又玉二公支成秀公遷蘇州伯順公遷嘉興又玉三公支盛堂公遷蘇州又西外房聖兆寶二公遷松江又寶三公支應昌公遷湖州邦彪公居山東忠侯公居江南載玉公居南京伯瑞公廷錄公可齋公遷蘇州世爵公世祿公並遷顯上縣署北九公全公並遷前江祥麟公遷霍邱縣之西匯三河尖鎮大街蘭坡公居天津衛廷鑑公順天燿祖公燿成公並居六合又寶四公支天庚公天助公並遷山東又梅川支一統公及子文祥李子公遷上海新場鎮以上各支後裔見報亟乞通信庶可親臨採訪　A4865

上海鹽業銀行遷移廣告

本銀行專辦銀行一切業務並代理國庫總行設在北京並於天津上海漢口信陽揚州南京下關等處設立分行凡通商大埠皆有委託代辦之商號開辦四載素蒙各界信用茲上海分行定於新歷八月十三號即舊歷七月初七日移於北京路十號凡蒙惠顧無任歡迎特此佈告

鹽業銀行上海分行謹白　英租界北京路十號電話中央三七六七號

通告

本公司所聘請之楊敬修先生已於七月二十日分手　特此聲明

重慶卜內門公司啓

張謇賣字

八月（陰歷）停止　高興再賣再登報紙

環球第一衛身要藥　衛生紅雨丹　人參百補丸

稟請江蘇齊省長准咨內務部核准立案並請江海關監督上海道尹上海縣知事公署發給示諭通飭行銷

本藥房秘製衛生紅雨丹人參百補丸與丹爐之商標稟由江蘇齊省長准內務部咨復內開詳加致核均無不合自應准其商標立案專家售賣以利行銷等因奉此已蒙大部化驗無訛准其專賣兩丸水陸通行應請全國人民認定本藥房丹爐之商標購買人參百補丸衛生紅雨丹以除瘟疾而培本原無奈世風日惡無恥之徒假冒本藥房兩種丸丹濫充偽藥欺人不顧生命似此藐法害理莫此為甚本藥房嚴加防範門莊散粒概不零售特裝紙盒另有包袋外貼丹爐商標以明標記以示區別恐各界志士諸君未便週知仍被其矇混特登報端聲明請購者其為留意庶不受欺也

各埠如願設立分銷處者請向上海英界總發行所接洽可也

總發行所上海英界鄭家木橋北首天濟大藥房啓

捉拏沈景福賞格

沈景福又名亨元現年廿八歲面龐身矮耳罩眼細甯波慈北沈師橋人在本號為跑街之職于陰歷本月初一日在外私收捲客帳逃如有人將其拏送本號者當謝洋一百元知風報信因而拏獲者謝洋五十元儲洋以待決不食言

北蘇州路二百八十六號門牌同孚經理美孚煤油號啓　A

家庭常識　第六集預約

是書前已出至第五集凡購閱者均謂確能切於家庭實用大有百試不爽之效故紛紛來函催出第六集茲特從事編輯以答雅意現開始預約凡附印第六集同樣八册者祇收洋一元二角不滿八册如每册一角八分全書定於陰歷七月底出版預約於出版日截止以者仍

郵花代價九五作實

上海棋盤街文明書局啓　丁A2911

滬寧滬杭甬鐵路局緊要廣告

奉交通部電開查原訂國會議員優待免費乘車辦法規定招待本係八月十日為止現將屆滿遠省議員或因道途所阻未能成行應將原定期限展至八月念日止以示優待等因特此廣告　新　公啓　A473

招商局新銘快輪准於（舊歷）七月初四即禮拜六晚開往烟台天津

本輪賬房關謹啓

影宋百衲本資治通鑑　預約展至陽曆八月截止

本書預約屆期曾出二百部以上業已開印定可如期出版（陽曆十二月）但卷帙太繁再版不易現加印二百部特將預約期限展至陽曆八月為止限內如承購買仍照預約辦理詳章見樣本函索請附郵票三分當即寄奉●

商務印書館啓

商務印書館出新校用書

實業學　獸醫學大意　一册三角

依照部頒實業學校師範學校規程編定全書分為九章先述醫理繼述疾病之治療皆就最普通者立言末復殿以預防傳染方法等獸醫一學我國本無專書此編實為創作

畜產學　一册五角

就馬牛羊雞等重要家畜詳論其飼養管理之法學說實事並重以為學者將來實地應用之助編纂大綱則據部頒實業學校師範學校規程而定分為正文附記二種以便教授

養蠶法教科書　一册七角

養蠶之法我國素之專書是書為東魯蠶業專家鄭辟疆先生所編凡選種及飼育各方法詳載無遺且語語者有本源事事均可實驗與徒事迻譯者迥乎不同海內育蠶之家不可不人手一編也

初學適用英文法再版廣告

是書作者以教授經驗廣集羣言用中文詳為詮釋無論在校自修均為適用再版現已出書定價四角郵票通用學校函購格外優待發行所上海北虹口塘山路澄衷中學寄售處棋盤街商務書館對面藝學社　A4845

文章之大觀

精校大字

隨園全集　發售預約

清袁子才先生早歲解組著述等身詩文及駢體雄視一代自成家數得其門者學步較易全集凡三百萬言洋洋乎文章之大觀也茲特精抄大字影印以公同好

全書六十四册　分甲乙二種

甲種連史紙印　定價十四元　預約七元

乙種上等有光紙印　定價十元　預約五元

準陰曆八月底出書出版後預約即行截止

（預約簡章）

一內地購預約者可將預約價寄交上海棋盤街本局或各省中華書局各代售處收到後即將預約券由郵局掛號寄奉出版時憑券向原購處取書

一外埠訂購每部另加郵費八角

一郵局信不通匯兌之處可用郵票代洋惟須作九五折計算

印有樣張　函索即寄

上海文明書局發行

學校適用讀本

▲歷代文評註讀本　五種

秦漢三國文評註讀本	二册	四角
南北朝文評註讀本	二册	五角
唐文評註讀本	二册	四角
宋元明文評註讀本	二册	五角
清文評註讀本	四册	八角

本書特色（評註精當　音釋詳允　體格完備　興味醲郁　淺深合度　價值極廉）

▲清代駢文評註讀本	四册	一元
▲國語詳註	四册	六角
▲國策詳註	六册	八角
▲姚氏古文辭類纂評註	十六册	三元

▲歷代詩評註讀本　四種

古詩評註讀本	二册	四角
唐詩評註讀本	二册	四角
宋元明詩評註讀本	二册	四角
清詩評註讀本	三册	六角

本書特色（選擇精當　評註詳允　音釋明白　興味醲郁　體例完備　淺深有序）

▲學詩初步　一册　三角
此編於詩之作法由淺入深詳細指導文理略通者閱之便覺明曉下筆自然成章

▲作文初步　二册　五角
此書為初學最善之本極淺易極明白極完密闡坊間之一知半解淺深不倫者有霄壤之別

上海棋盤街文明書局發行

太平洋第十期出版

（要目）Pan--ism之失敗與Democracy之勝利　守常　民主主義與社會主義之趨勢　彭蠡　新發見之日俄密約　詰地方政府　雪艇　世界通貨之澎漲　端六　宗主權論　鯁生　與女子參政　松子　第二院問題　松子　衛士林支那貨幣論　端六　英國上院　通俗小說之積極教訓與消極教訓　劉復　波斯之新局面　皓白　擬設中國實業銀行說明書　劉勁　其他要目繁多不及備載

定價每册大洋三角　總發行所上海四馬路泰東圖書局　代售處各埠各大書店　A4482

愛儷園戩壽堂帳房啓事

陰歷七月初七日為哈同先生暨迦陵夫人雙甲大慶　荷承各界諸耆老諸會員寵錫賜以詩文頌贊謹敬登受是日概不敢當惟隆儀傳語　恭候合光　備音觴　恕不柬請　特此奉告　謹

A乙4852

通海墾牧公司第四次股東會廣告

敬啓者本公司准陰歷八月初一日開第四次股東會籌議第二次分田三月間曾經擬具開會事宜及分田辦法印刷通告分寄在股諸君（股東有住址未悉者發租息時通告隨發）想諸君均已鑒核但此次會議分田之手續甚繁討論之事件甚多屆時務請諸君先期三亮察附三條並祈注意　一墾牧在海濱事事須豫為設備在此諸一海濱天氣較內地稍異秋初涼宜帶夾衣臥具宜帶帳蓆被褥　日惠臨公司如有因公不能到會者請派明白農墾之代表茲以會期在邇合再登報布告統希君如允到會各請一先期寄一郵片徑寄海復鎮墾牧公司為荷或交上海通海實業公司轉寄亦可　陸行宜帶雨具一至公司之路二東路由上海附大昇大寶海門小輪抵川洪港登岸至大昇輪船局小住乘車至公司西路由上海附大和大德及太古輪船抵通州天生港登岸至有斐館住宿乘小輪至呂四兩路均派有人招待惟由東路者至大昇輪局時由西路者至有斐館時請賜名片交兩處帳房俾招待員得以接洽　A4856

金城銀行上海分行開幕廣告

本行在滬籌設分行現已布置齊備擇定英大馬路（山西路西角）四百七十六號洋房為營業所准於八月九日（即陰曆七月三日）開幕特此廣告　A4491

金城銀行廣告

總行設在天津法租界七號路四十三號

◉北京分行設在北京西河沿東頭路北

◉上海分行設在英大馬路（山西路西角）四百七十六號　電話三千八百號

本行遵照中華民國公司條例集資本銀二百萬元經理商業銀行各項業務所有存放款項利息滙水佣金無不格外克已以副諸君賜顧之雅意

◉其他各都會商埠均有特約代理機關辦理滙兌等項事務

A乙4492

中華工業專門學校招生

現定陽歷八月十八九兩日續招土木工預科及中學各級凡高小畢業有該校證書者可入中學一年級未習算學英文者可入中學預科得免考並添招河海工科一班定三年畢業(報名處)上海新閘路辛家花園本校或英大馬路萬昌當報名時隨繳證金五元取作學費不取發還詳章函索即寄(開學)陽歷九月一日　校長金邦平謹啓　A 1969

之江大學招生

本校大學預科一年級附屬中學科一二三年級均招新生凡具有相當程度者得於陽歷八月十日起九月五日止至本校事務室報名即繳考費一元近時照相一張定九月六日七日上午十時一刻依次考試國文算學英文歷史地理理化等科(中學一年級免考歷史地理理化)又凡曾在中學校畢業者入本校大學預科一年級者除於考驗日收驗畢業證書外一概免考此佈　杭州江干二龍頭本校啓　A 4562

南洋商業專門學校招生

(班次)甲種商業科一二三年級高等專科一年級(報名)隨到隨報納證金四元取作學費不取發還取而不到不還(試驗科目)國文英文算學(試期)陽歷八月十八十九二十日(開學)陽歷九月一日(校址)靜安寺路一百九十二號A即中華書局總廠前排(章程)函索即寄　丁A 5216

上海同濟醫學專門學校招生

本校現定陽歷八月二十七日續招有志於醫學者教以最新醫學三年畢業課程隨在醫院實習俾學識與經驗並重凡國文清通者即爲合格須先期報名並繳保證金五元取作學費不取發還餘額無多報名從速詳章函索即寄(報名處)上海卡德路中段同濟醫院　ZA 4533

江蘇省立第一女子師範學校附設保姆傳習所續招學生廣告

本所學生現已達三十名開課已逾半載勢難再添插班學生惟閱各縣女生欲來肄業者甚多不忍令其向隅茲特添招學生十二名惟資格須曾在師範講習所畢業或有師範中學一二年程度品端體健語言清朗性情和平精神活潑且係大足者如具以上資格而有志於幼稚教育望請居住所在地之縣知事公署備文保送考期自陽歷八月二十一日起至九月一日止隨帶最近相片及畢業證書或原校修業證明書到校受試國文理科音樂體操等科並受體格檢查如經錄取入學膳雜費均免繳惟納保證金拾元制服費拾元如無以上資格及手續者希勿前來以免徒勞往返欲閱章程可向本所函索此布　A 1892

上海青年會日夜校招生

日校　中學科　中學預科商業科　一二年級尚有餘額報名隨納證金五元不取發還

夜校　英文普通文科　英文商業專修科　各國文學專修　科分目繁多均爲商界必需之要科教授時間另列詳章函索即寄　報名從速遲恐額滿

日校定陽歷八月念八日招考念九日開學　夜校定陽歷八月廿六晚考試新生念八晚舊生登冊

校長朱樹翹啓　丁A 2081

承天英華學校招生

(學科)爲入商界進大學之預備(教員)自初班至八班均有英美教員(教授時數)每日英文五小時國文二小時(學費)二十六元(膳宿費)三十元僅寄午膳者十元(開學)九月一號(報名)有志來學者即先報名隨繳證金三元(章程)向本校索閱或向商務書館西書部面取(校址)上海北車站東首寶山路頭福南里八十一號　本校夜學(學費)每期六元(開學)九月一號章程函索即寄　校長周志禹啓　A 1818

中國體操學校招生

本屆招考第二十二期新生尚有餘額加以各處來函請求補考者甚多茲定於八月十五號起續考新生三天有志者可先期報名章程向上海西門外林蔭路底本校索取　校長徐一冰啓　TA 2036

大同學院招考

中學　各級插班並初級生百名程度約準高等小學畢業

大學　文科理科各一班及預科各級插班

英文專修科　各級插班

報考　陽歷七八兩月每逢星期一上午在上海滬杭車站北首本院隨繳證金五元惟考大學者須七月八日來院

又暑期講肄　陽歷六月十六日起報名七月十三日入學　詳章函索即寄

院長胡敦復啓

江蘇省立水產學校招生

(一)資格年在十五歲以上二十五歲以下畢業於高等小學校者(二)期限預科一年本科三年(三)分科漁撈製造二科預科修了後各就志願專修一科(四)保送八月十號爲限(五)考期八月十八號(六)校址寶山縣吳淞炮台灣學科繳費入學手續均詳學則函索即寄

CMS 英華書館招生

本館開設經六十餘年全日專課西學英書課餘授讀國文學級不拘住宿午膳走讀悉聽自便定舊歷七月二十七日即陽歷九月二號開課有志向學者即先至老耙子路九十號本校報名或至四馬路華英藥房北四川路伊文思書館及元濟堂隔壁有鱗書局北京路六號祥泰洋行均可投報隨繳證金簡章函索即寄　校長慕啓　A 4626

澄衷中學校招生

秋季始業學額擴充本屆招考擬收中學國民一年級生各三十名(高等滿額)如有相當程度亦收插班生茲定陽歷八月念六及九月初一上午八時舉行試驗有志來學者須先報名倘附郵票一分索閱應考須知便悉詳情　TA 2935

交通部上海工業專門學校招生廣告

程度　自專科初年級(電機土木並鐵路管理三專科)至中學初年級均可插班

報名期　陽歷八月一號起至二十號截止報名時隨繳四寸半身照片一紙考費二元

考期　陽歷八月念四號上午八時起

收費　全年學膳費九十五元又納圖書館費二十元體育講義僕役費各二元如有各項試驗或實習者每科每星期二時全年收費二元多則依次遞增化學存儲費又四元少補餘還

再本校考試向以程度爲準來函請托務希亮察又函索本校中文章程請寄郵票八分西文三角空函不復　TA 1959

江南中學招生

本校現正申請教育部立案定於陽歷九月一日開校前五日每日上午十時招考新生有志向學者可先期報名屆時前來投考　本校附設夜校各專科日夜校章程函索即寄　上海靜安寺路八十號江南中學校長徐紹蓀特白　丁A 2058

凡爾登花園大開遊覽會

西歷八月十一　十二　十五　十六　十七　十八

陰歷七月初四　初五　初六　初九　初十　十一

每日午後六時起夜半後二時止在法租界

此園經西國名匠經營佈置其中空氣清潔點綴幽雅較上海各種花園別有一番景象此次因湖南山東各省遭災甚巨松滬護軍使盧(李艾民于振鑾)諸君振款難籌適東莞縣善社得廣東新劇神情逼肖變幻無窮之機緣爲來遊者所

巧烟火　多種妥商諸法領事就該園大開遊覽會施放烟火而且特闢場所在園售賣西餐茶點冰飲凡我中外士庶男女各界趁此夜涼如水乘興來遊藉此得覽全園勝景抑亦難得之機緣也　寳昌路西首第四百七十四號　飛路即霞飛路　費不多得享新奇眼福微會醵集遊資藉充賑欵爲諸位祝福於湖南山東等省災民不無小補云　遊劵每張售洋一元童僕減半此啓

京直奉水災義振會啓　ZA 1373

中華第一針織廠啓事

本廠爲振興實業自建廠屋於上海楊樹浦龍江路定辦美國最新式之電力機械聘請專門技師督織各種絲光線襪精染鮮豔尤以破天荒之電機墨菊牌襪發行最早頗受各界同聲贊美惠顧絡繹近因發現一種商標其形式與本牌大同小異恐以次貨混充本廠之牌號銷行各埠顧客偶一不慎時被欺朦本廠爰於陰歷六月初一日起將墨菊牌一切裝飾全行更換襪口商標中繪墨菊四週繪有馬脚鐵花紋束腰之紙有中華第一針織廠造字樣匣面亦中繪墨菊匣頭用墨菊牌三字至於襪線之原料絲毫不改益加精選特此聲明並於匣內加添仿單一紙以杜假冒如蒙賜顧請認明上開商標式樣庶不致誤　TA 2396

退保聲明

顯考崑蓀府君於夏正六月十四日棄養憶在滬年久其親友擔保等事小子自慚不克負荷一例作廢特登申新四明三報聲明伏希　台洽乃荷　棘人洪德藩德薌德芹謹啓　甲A 1705

津浦鐵路管理局招商投標承辦機車輪箍廣告

本局現需購辦機車輪箍二百五十八個定於本年九月二十四日下午三時在本局開標茲備有投標章程標函格式紙并附圖說有意承辦者每全分繳費五元來局領取可也此佈　津浦鐵路管理局啓　丁A 1693

津浦鐵路管理局廣告

本局現奉交通部電以准籌備國會事務局委託辦理招待本屆國會議員來京乘車免費各事等因茲將辦法列後(一)自民國七年七月二十六日起至八月十日止凡本屆召集之國會議員由本路浦口徐州蚌埠徐州臨城兗州泰安濟南德州滄州等十站乘車赴京者一律免收車費並由本局派員協同各該站站長接待贈給免費聯運乘車證其餘各站因非衝要地點恕未援照辦理(二)各議員應用之隨身行李及每位如帶有僕從一人亦得乘坐三等車並給聯運乘車證免收車費(三)各議員如滿二十八人以上同時到站乘車者得於同行列車內專挂一車乘坐但須先一日知照如在二十人以內即隨時附挂頭等車以便(四)議員到站應請以議員證書出示站長以憑招待并贈給免費聯運乘車證(五)本路快車內所附之臥車亦得乘坐但須於開車前二十四點鐘到站接洽以便預留床位(六)本路所贈乘車證由上列各站登車抵天津後可隨時換乘京奉客車直赴北京以上各節除飭知車務處轉飭各該站遵照辦理外特此廣告　丁A 1935

寧波二都岸柳氏修譜廣告

我族自宋由姚邑徙居鄞東二都嗣後支派蕃衍分居各處撮立十一柱新庵清二柱東鄉十一柱二都舊宅三柱潭四柱後盛五柱茅洋六柱二都舊宅七柱外河沿八柱沿舊宅九柱二都舊宅十柱雙橋下各柱下復有他徙者不及備誌前譜修於光緒癸未迄今三十餘年宗人集議重修業已從事採訪而僑居他鄉者恐未遇知用登報章凡我同宗務將名號職秩生娶卒葬子女以及誌銘傳序詳細抄錄郵寄甬東百丈街奉昇紙店柳鑑潤君彙收並限八月終截止幸勿遲誤特此通告　甲A 1676

中國紅十字會常議會公舉施子英先生爲會計董事

前會計董事朱葆三君擔任會計瞬及七年近以年邁事繁具函辭職遂即交常議會核議旋經到會議員全體公舉施子英先生爲本會會計董事業於八月一日任事特此佈聞

中國紅十字會正會長呂海寰　副會長沈敦和同啓

滬紹水木公所董事會啓事

江董裕生自公所成立後即被選爲領袖董事十餘年來對於一切公益一如學堂理勸送診給藥施櫬等類種種熱心久爲人所欽佩倚賴之重無殊九鼎今夏四月初爲工人漲價一事雙方正在會議間突有擾亂份子發生暴動江董文郎適在會場無端被人毆傷其時秩序大亂無法無天凡在場工人代表與全體俱等自知罪過懇門服禮而江董遭此不白之冤於公益之不可爲訓退志足惜不到所門中董事一八不忍江董力爲其子護衛更何能堪發收工人約計何止數萬工程糾葛日緣起江董事力持不出而維持全體公益此後幸乎爲羣衆失先董三月十…水木業工人…此布

上海長春桂圓檀香號遷移廣告

本號在中石路開設已逾念年專辦上等桂圓檀香久荷各界深信遠近馳名今因翻造房屋暫遷北首廣里口即王仁和對門照常營業惠顧諸君請移玉趾稱承歡迎工價仍同原處時此奉聞　甲A 1815

濬浦總局招人投標廣告

茲本局欲在吳淞張華浜本局工場內建造棧房一所現擬招人承造其圖樣及詳細章程並投標格式可向九江路六號本局索取惟每分須付洋十五元一俟標信投到于本局開標後方可領回其標信須封固并標明承造棧房字樣送至本局至陽歷八月十五日午前截止惟本局有取捨之權特此佈　ZA 4558

金星水火保險公司廣告

本公司經英國註冊承保水火險保價公道賠償快捷總局在上海四川路一百念七號電話中央二六一號　總董唐紹儀　總理黃榮輝啓　A

金星賠款鳴謝

亡室袁許氏前在金星保險公司保有壽險三千元今屆第四年不幸於七月十五日在菱湖統捐局寓病故報告金星公司查實即將賠款如數領到足見金星公司誠信無欺用特登報以告有志投保者　袁寅昉

參議院佈告

本院業於六月十二日在廣州正式開會依院法第七條議員於開會後滿一個月尚未到院者解其職現已解職者直隸省四人奉天省三人黑龍江省二人江蘇省三人安徽省三人江西省二人浙江省一人福建省一人湖北省一人山東省二人河南省四人山西省二人陝西省一人甘肅省三人新疆省四人四川省一人廣東省一人貴州省三人蒙古四人西藏四人該省候補當選人應即赴廣州報到否則依次遞補此佈　參議院啓七月　ZA 4410

衆議院佈告

本院業於六月十二日在廣州正式開會依院法第七條議員於開會後滿一個月尚未到院併不申明故障者應解其職現已解職者直隸省第一區三人第二區三人第三區二人第四區一人第五區二人第六區一人第八區三人奉天省第一區三人第二區一人吉林省第一區一人第二區二人江西省第一區二人第二區一人第三區二人第四區一人第五區三人第六區三人浙江省第一區三人第二區一人湖北省第一區二人第二區一人第三區一人第四區二人第五區一人湖南省第一區二人第二區一人第三區一人第四區一人第五區一人山西省第一區一人第二區三人河南省第一區二人第二區一人第三區一人第四區一人第五區一人第六區一人第七區二人山東省第一區三人第二區二人第三區四人第四區一人第五區三人第六區一人第七區二人第八區一人福建省第一區一人第二區二人甘肅省第一區二人廣西省第二區二人雲南省第一區二人第二區二人四川省第一區三人第二區二人貴州省第二區一人新疆省三人西藏前藏二人後藏三人蒙古伊克昭盟一人烏梁海一人科布多二人土謝圖汗部二人車臣汗部二人札薩克圖汗部一人額部二人各該省候補當選人應即赴廣州報到否則依次遞補此佈　ZA 4409

浦東大竹園喉科世醫顧夢花啓事

先祖蘭孫公專治喉科素蒙世人稱許去世後即由嚴家伯暨家孫鄒人續業先傳迄今十載前年應上海同人之請設常期於叢家渡蔡聚興店內向由鄒人伯侄相間應診自上月家伯鑪後門診頗繁期診勞難衆願惟不敢過拂　盛意茲擬於本月起酌改(陰曆)雙日下午二時彼應診勉副　雅望　希惡悉忱　總希　鑒諒此啓　TA 1951

普濟善堂聯益材會誌謝亞張照相公司資助善捐

啓者本堂經費困難艱苦備嘗茲據北四川路七十四號亞張照相公司函略謂貴會經費徵求不足敝公司雖日進蠅頭甯甘獨居人後茲擬陽歷八月十一號起十七號止一星期內每日門市除裝置費外悉充貴會經費聊以補不足等情本會稽核之餘咸篆於公司主任慈祥在抱樂善心深惟願該公司營業一奐發宏獻無既得眞眞之玉照復行倦倦之善心美衆人利物豈不兩哉除將來函交存會計處備核外合亟誌謝以揚仁風　虹口華記路本會主任陸文中等啓　ZA 4824

慈善救濟劵頭獎獨得洋五萬元

敬啓者茲因湘省迭遭奇災益以大水遺黎億萬待賑孔殷奉督辦京畿一帶水災河工善後事宜熊呈政府核准委託本會繼續辦理慈善救濟劵以資補助額設五萬張每張售銀六元張分十條每條售大洋六角所得劵價除應給獎金及每期一切開支外由本會無折扣進出銀洋概照申市核算經理批發之往來郵電廣告傳單等費均歸各處自理與本會不涉獎劵已定於陽歷九月十五日即陰歷八月十一日仍在上海乘公開獎外埠如中大獎者獎金可由中國銀行匯兌應得獎金並無折扣另載本報後幅此次開獎於陰歷七月初一日出劵凡定劵者一律截止此請　公鑒

慈善救濟會　朱葆三　陸伯鴻　徐乾麟　顧馨一　朱志堯　宋漢章　胡稚蓀　魏清濤　田資民　等同啓　乙A 5234

魯省水災勸募急賑通告

上年魯省水災敝會偕倉聖救世會設法撥款辦理臨清堵口堤工以工代振而全臨清夏津武城恩縣四邑農田水利已登各報嗣後工未久乃又據大汶口商會馳電該處入夏多雨上月陡發橫水丈餘沿河村寨盡成澤國災民數萬懇求振救經敝會派員調查報告被災之區多至十數縣地長數百里災民至百萬衆等情魯民何辜迭遭浩劫局勝慘痛除詳情先經送登申新時各報以供衆覽外事關救急誼難膜視茲已先行籌墊派員在魯擇要着手查放惟災情重大需款甚殷還求各大善士慷慨解囊源源接濟俾敝會得以積極進行災民得以早登衽席無任叩禱之至

上海中國濟生會謹振處謹啓　上海英界寧波路中旺弄升安里　乙A 4574

中國紅十字會陽歷七月下旬十天捐款誌謝

今將陽歷七月念一號起三十一號止善士花名捐款數目列下

南昌席運洪二百元　邢春四十元　陳理呂和王五十元　直隸水災祥裕莊同人四十元　湘賑　慶官二十元　蘇州閶門馬路第十八號募捐箱　蘇州觀前第十七號募捐箱　蘇州華興昌門口第念號募捐箱　會長　中國紅十字會總辦事處沈敦和謹啓

[illegible]

中國救濟婦孺會敬謝南陽皂廠經理張梅軒大善士慨以湯餅筵資移助洋五十元

啓者本會經費支絀羅掘幾窮昨承諸親友賀儀本擬設筵酬答因念時事多艱與其靡費於酒食不若移助善舉特將湯餅筵資洋五十元送請查收等因足徵心爲善澤及孤寒拜領之餘同深感激除當奉收條款交經濟科核收外特此登報鳴謝以揚仁風　中國救濟婦孺總會朱佩珍王震等謹啓　TA 2122

筵資助捐

啓者本堂經費支絀羅掘幾窮茲由堂董陸文中君轉來姚錦榆先生函略謂夏歷七月初一日爲拙荊謝氏六十初度蒙諸親友賀儀理宜設筵酬謝以表豐華不若撙節從事俾助善舉轉而爲諸親友造福且貴堂屬在咫尺辦理以來成績卓著耳目所及時以經費艱難爲慮茲特撥助筵資洋一百五十元聊充經費明知飛廣集腋無補崇深感篆臭名具徵　姚錦榆先生　謝老夫人　仁風壽山福海　虹口華記路普濟善堂聯益材會謹啓　ZA 4886

揚州鹽業銀行廣告

本行在揚州開辦以來業已三載頗蒙各界信用現因房屋不敷辦公特在左衛街中路南新屋擇於陽歷八月九日遷入辦公再本行辦理活期定期存款抵押放款押匯匯兌等及一切銀行業務北京天津上海漢口南京蚌埠等處設有分行代理其他處所之匯兌

宜溧金三縣陶業在上海總公所開會議事

今以三縣陶業發達起見特在上海設立陶業總公所及分組合辦開辦北山西路林蔭里七月初四日午後三點鐘在上海北山西路林蔭里陶業總公所開會議事務請各業主以及三縣董事均請屆時蒞臨不客請柬幸甚除由本滬所印發通告外恐未周知特此布告

上海北山西路林蔭里陶業總公所謹啓　A 4811

上海孤兒院鳴謝

謹啓者茲承陸文中先生來函云姚錦榆大善士之謝夫人六秩榮慶念時事多艱不事浮華以充善舉撥助貴院經費洋五十元等因拜領之餘深爲感紉除塡呈收條外特此登報鳴謝 丁A 2112

上海孤兒院鳴謝

謹啓者茲承陶幼江大善士來函云室人初誕一女承諸親友寵賜隆禮却之不得理應治筵酬答因念時局多艱與其酒食虛糜曷若移作善舉茲將湯餅筵資洋五十元撥助貴院之餘深爲感紉除塡呈收條外特此登報鳴謝 A 丁 2117

壽聖菴住持得人

諦松大法師託跡空門深嫺戒律爰在蘇州萬壽庵閉關三年頗得三乘之旨上海北京路西首壽聖庵爲多年古剎係各大善士集資所建水陸道場及拜懺焰口諸佛事大有應接不暇之勢本年春間該庵各董事特請諦松法師爲住持數月以來細心規畫整頓一新故皆佩服各董事具有大識力不特咸慶得人足爲該庵前途造福無量也 奐潤之 席雲如 洪銀卿 馬北塘 馮碩孚 李左民 同啓 A 4789

上海孤兒院鳴謝

謹啓者茲承葛稚梁大善士將湯餅筵資移助敝院經費洋一百七十一元二角爲諸親友造福拜領之餘深爲感紉除塡呈收條外特此登報鳴謝 A T2523

四明公所謹謝劉鴻生君捐助洋一千元

頃接本所董事朱葆三先生來函同鄉劉鴻生君以本月初七日爲其先祖考維忠太府君百歲仙壽不願過事鋪張特將壽筵等資洋一千元助入本公所建築經費爲先人造福等語本公所祇領之餘具見劉君孝思不匱欽感無量特此登報鳴謝 募捐董事務所啓 A 2840

通惠實業公司發息廣告

啓者本公司於本年八月五號起發給第三屆股息在京各股東前期請持股票息單到北京絨線胡同本公司領取其外埠各股東即由天津上海漢口中孚銀行各處照股票息單代爲發給此啓 A 2549

限期拍賣

茲有九江寶元祥棧本年陰歷三月初七日報由本局江寬船裝申曾和記D嘜水腳二百十件箱提單押滙規元五百十五兩五錢六分另水腳銀一百八十九兩該客迄不來提照本局章程貨運到埠三個月內不繳款清提即行拍賣今該貨定限已過特爲登報聲明自即日起再限一星期如不來提當即拍賣抵償滙款水腳如有不敷仍向經裝之棧追繳此布 招商總局告白 A T2786

時評

無期 （冷）

曹錕南下無期總統副總統決定無期主戰主和成功無期時局解決無期無期二字殆爲中國今日之眞相歟

然而事有可以無期者有不可以無期者至不可以無期之事屆其期也則隨天然之局而定無期乃亦有期矣然其有期也非人力也天然之勢也故以人力言今日中國之事無一可以有期也

此其故何也其一才力不足也其二眞心已泯也挾我詐爾虞之術既不能以智略蒙人又不能以威權服人則人不我讓我亦不讓人終於相持相視爲爾相持相視安有窮期則其爲無期也不問而知也

雖然人力無期而天然之力有期至天然之期屆唯有入於淘汰之例而已

命令

八月七日大總統令 外交總長陸徵祥呈請任命孫昌烜爲外交部僉事應照准此令

又令 劉世熾給予四等嘉禾章此令

專電

北京電 曹錕以吳佩孚等反對戰爭不能成行張懷芝赴京後亦卽回魯（八日下午五鐘）

北京電 津議於曹錕之尅期南下奉軍之改赴前方均相持不下倪嗣冲因命徐樹錚來京面段另籌長策（八日下午二鐘）

北京電 張懷芝本擬卽回魯任段去電邀來面商故於今午乘車入京倪因津議不生效力亦將來京另商辦法（八日下午二鐘）

北京電 張作霖擬選舉揭曉後返奉曹錕亦以選期已近不願離津段聞報派田文烈赴津勸張早日回防（七日下午二鐘）

北京電 湘鄂蘇贛四督電請停戰段擬派員分投勸告總統未選出前不必變計畫（七日下午二鐘）

北京電 段宅昨開重要會議決定副座實行推曹勸曹尅日南下並專員赴長江及前敵向各方面疏通議畢派曾毓雋至津報告一切（八日下午二鐘）

北京電 晤王揖唐言總統徐不至於不就副座本先推段無庸諱段既不願惟以之授有功者張作霖表示不要曹能建功卽以與曹（八日下午五鐘）

北京電 奉張督在津招靳雲鵬往畀以國防總司令靳辭不就（七日下午二鐘）

北京電 龍濟光昨返京回粵仍無期（七日下午二鐘）

北京電 黑鮑督今早到京（七日下午二鐘）

北京電 田文烈赴津知各督甚不滿於段芝貴因軍械不發聞段因此又將請假（七日下午八鐘）

北京電 我國出兵宣言說絕無其事（七日下午八鐘）

北京電 報載出兵宣言閣議已決並謂係施履本起草頃詢某閣員言並未提議晤施君亦稱不知並謂中國似無宣言必要（七日下午三鐘）

北京電 政府將以日借款關係發行金幣券（七日下午二鐘）

北京電 發行金幣券部定另設銀行曹汝霖自爲總裁人民持券兌現先向發行銀行兌取朝鮮銀行紙幣再赴朝鮮分行兌取日本金幣（八日下午二鐘）

北京電 赴歲軍隊兵費已商准稽核所在鹽務準備金項下先撥三十萬惟通過南滿鐵道尚未得日本許可故仍不能出發（八日下午二鐘）

北京電 安福部又在太平湖大開會議對總統選舉問題及時局新形勢確定應付方法至拂曉無結果散（八日下午二鐘）

北京電 新國會九日茶話會預定十二日開院十五日選議長但迄今未過半數小數派運動消極不到（七日下午三鐘）

北京電 西原龜三今日回國（七日下午八鐘）

香港電 兩院定九日開聯合會議討論國會復在廣州成立之宣言書 岑春煊昨已回粵 陳炯明報稱已將司令部進駐大埔（八日下午五鐘）

外電

北京電 中國通告羅馬教廷聲明小呂宋彼得里教士不爲北京所歡迎中國不能認爲教使而招待之彼得里乃前駐京德使現任外相辛慈氏之舊友（八日）

北京電 法國抗議中國接受教使一事他協約國皆尚未決定繼起抗議法國之所以先有抗議者蓋以箭派教使與一八五八年中法條約所載天主教士由法國保護之規定相反且以教廷感情偏向德國今若於歐戰未畢之時招待教廷正式箭派之員是對於協約國不友好也大約協約國將根據後說起而贊助法國之抗議 北京對於教使之派頗多討論今日得官場消息謂政府尚未決定承認從前與京會議所通過教使官階較公使爲高之議（七日）

北京電 運兵赴哈之磋商今猶未就緒他日南滿鐵路運兵事商妥後中國第一批出發之兵當有一千六百人（七日）

▲以上字林報▼

北京電 教廷派使來駐北京一事消息靈敏者認爲德外相辛慈之政治行動辛慈乃天主教徒（八日）

華盛頓電 戰爭實業部定價委員會已與採銅人商定銅價每磅仍以美金二角六分爲至大之率以十一月一日爲止（七日）

海參崴電 市政選舉因投票不合法將被打銷地方議會致文領事團領袖要求立卽驅逐霍爾瓦特將軍出海參崴否則地方議會停止職務（八日）

▲以上路透電▼

北京電 官場宣稱羅馬教廷派爲駐京專使照料中國境內天主教徒利益已由中國政府認之小呂宋彼得里教士目下暫不就職中政府接法國之抗議已將協約國不贊成此舉之意轉告教廷（八日）

▲英文滬報▼

北京電 曹錕因政府無論如何必欲分彼南下用各種方法敦勸不已乃於最近曹錕又提出一條件如左 在德州漢口上海各兵工廠暫歸經路使管轄以便隨意製造兵器彈藥今日參陸辦公處討論此項條件之可否允許（九日）

北京電 駐華法國公使因羅馬教皇所決定派遣來華之專使寶泰勒黎氏係親德派人物暗中有德國爲之主動特向政府提出警告的抗議政府接該抗議後已通告羅馬教皇請勿派寶氏來華（九日）

北京電 臨時參議院定於十二日行閉會禮（九日）

北京電 外交部於前日派施秘書至日本公使館商議中國擬借滿洲鐵路運兵前往海參崴事宜聞日本原擬允中國之請但各當局現尚繼續商議未曾定奪（九日）

北京電 本日新國會開談話會由國會事務局長報告參議院議員到者有一百十三名衆議院議員到京者有一百二十六名兩院議員到京者皆逾過半數以上旋由全體決議於十二日行開會禮（九日）

北京電 張懷芝於本日來京卽謁段總理陳述廣東討伐之不可能且固辭援粵總司令職而段仍極力慰撫之（八日）

北京電 閣國務會議通過之中和（譯音）貿易公司條例及幣制局官制與金券條例等將公布而總統府拒不蓋印府院遂生反目之現象云（八日）

廣東電 因廣東財政困難積欠滇軍經費及其他各欵項約三十餘萬元此間鹽運使立案爲通融一時之策起見在鹽稅餘欵量測月額四十萬元按各鹽商每月售額前納稅金交付領證應照其額數售鹽將以此案建議於當局矣（八日）

漢口電 王督軍最近與李純陳光遠等聯名向中央建議南北調和之策又於五日派參謀至南京面告李純曰某乏政治才能際此混沌時局不能有所貢獻俟總統選舉完畢行將辭職遄歸故鄉云云並與李督軍協議以後長江督軍所當採取之方針（八日）

漢口電 王督軍因在鄂西之南軍近得滇川之援兵轉取攻勢吳光新軍有漸次被迫退至宜昌方面之勢特於七日從駐劄武漢軍隊中酌調若干編作混成團派往該處協助最近到漢口之奉軍亦已派往宜昌方面（八日）

東京電 寺內首相本日奉勅命在首相官邸內對於軍事參議官大谷喜久藏大將補授補爲海參崴派遣軍總司令官之使命同時有新任命海參崴派遣軍參謀長以下各職官之發表近衛師團長由比中將任爲海參崴派遣軍參謀長交通兵團長武內中將任爲海參崴派遣軍附（九日）

東京電 海參崴派遣軍司令部已編成任命大谷喜久藏大將爲軍司令官由比光衛中將爲參謀長中島正武少將稻垣三郎少將林彌三吉大佐爲參謀天野邦太郎大佐爲副官（九日）

東京電 上原參謀總長本日詣日光御用邸入覲日皇面奏海參崴出兵計劃及其他重要事件奏答勅問後恭請皇后聖安（九日）

東京電 本日首相官邸開臨時內閣會議討論海參崴出兵及其他內外重要事件（九日）

▲以上東方通信社電▼

東京電 大谷陸軍大將任爲海參崴派遣軍司令官由比中將任爲參謀長竹內中將任司令部參贊而海參崴軍司令官將執聯合軍之指揮云（九日）

東京電 在尼哥拉斯科方面之過激派軍向民間徵取軍資地方人民抗不應命現正紛爭日本爲保衛僑民或者將派陸戰隊上陸（九日）

東京電 據最近所得消息德國糧食缺乏已達極度婦人因營養不良當分娩時與嬰兒突死者甚多要求講和之聲起於四處聞此番新外相賓賚尼氏之召歸中立國使臣或者爲徵詢關於講和提議意見之故云（九日）

▲以上共同通信社電▼

戰電

倫敦電 海格將軍今晨報稱海格將軍統帶之英國第四軍法國第一軍本日黎明在亞米安東面及東南面廣闊之陣線進攻據初來之數報告觀之英法軍之攻擊進行頗爲順利（八日）

巴黎電 今日下午公報云法軍在芒第第愛境佛拉米柯爾南面與美斯尼東南得進步 法軍擊退敵軍佔據細里薩爾沙業車站 法軍在白萊斯勒東面俘敵百人 今晨法軍在香巴業哇白里夫南面敗進攻之敵軍 今晚公報云敵軍在瓦斯河與愛恩河發砲猛轟後襲擊二地點均未得利 法美軍在白萊斯勒東面渡凡塞勒河列陣北岸雖經敵軍猛力反攻兩次仍固守陣地 萊姆北面之法軍陣線前移四百邁當（七日）

倫敦電 滿向將軍傳令嘉獎美國第三軍團中有君等赴戰狀如赴宴余得指揮君等深以爲榮等語該軍團之凌厲無前同輩爲之欽佩此次所立之功爲獲砲九十九尊俘虜七千人得地十基洛邁當（七日）

倫敦電 美軍公報云我軍於巴查歐東面渡凡塞勒河佔據萊姆與蘇瓦松間之大路敵軍反攻敗退（七日）

倫敦電 瑪恩河愛恩河間凸隅之戰事已暫沉寂惟亞米安東之新區戰事正在進行法軍已於該處得地且在芒第第愛附近敗進攻之敵軍英軍曾於靡蘭柯爾境大舉進攻（七日）

蘇里克電 此間德人所辦之二報皆謂德軍復於自亞拉至萊姆全陣線續退據謂因須派軍至俄之故（七日）

倫敦電 俄國無線電報云英法軍已於亞昌格爾登陸現沿鐵路前進俄軍司令部人員現駐哇波齊爾斯加亞 捷克軍已佔據洛伏尼柯萊姆斯克·愛加特林堡·新白斯克三鎮俄軍退至桐河之波伏里洛俄軍現派援赴加桑與新白斯克昨日捷克軍砲轟加桑鎮（六日）

巴黎電 據瑞士京城電稱羅馬尼亞之捷克斯拉夫民族近殊活動德人頗以爲慮（六日）

倫敦電 首相喬治君今日下午在下院宣稱前十二個月內敵潛艇被毀者至少當有一百五十艘已過全數之半（七日）

華盛頓電 美國航務部宣稱前月美國船廠下水之船較之平時全年尤多下水者一百二十三艘重六十三萬一千九百四十一噸交出者四十一艘重二十三萬五千零二十五噸此外尚有日本船廠所交之鋼船兩艘共一萬五千八百五十五噸本年七個月內下水之船共有一百七十一萬九千五百三十六噸（七日）

倫敦電 本年六月三十日止之一季內世界新成之商船共有一百二十四萬三千二百七十四毛噸三月三十一日止之一季內共爲八十七萬零三百十七毛噸六月三十日止之一季內世界所成之船較沉失之船多二十九萬六千六百九十六毛噸（七日）

華盛頓電 陸軍參謀總長瑪區將軍促速實行政府提出之人力議案時曾告參議院軍事委員會謂陸軍部現謀儘速募集大軍其數約在五百萬人左右（七日）

華商拍賣
每逢禮拜六

禮拜六拍賣
還火木器

魯意師摩洋行
始創自同治十三年 即英一千八百七十四年

瑞和洋行 禮拜一拍賣
毛絨

瑞和洋行 禮拜一拍賣
住宅

禮拜一拍賣
老公茂洋行

遺失仿單聲明

股票遺失聲明

健陽 多子衍宗丸

不取分文

遺失收條

遺失莊票

同益股票公司
始創一割

每禮拜二不限價 拍賣公平足頭貨

禮拜二拍賣
魯意師摩洋行
始創自同治十三年 即英一千八百七十四年

三發洋行
奉法公堂諭 禮拜三拍賣
地皮房產

尋人賞格

遺失本票提單

一匣包好
痛瘋丸

新到 神糾茶 價廉

止痛斷根
心胃氣痛散

玉樹神油

眞西馬藏寶

指南新報館

夏期補習科

義隆綢莊聲明

百病多從痰起

崔氏痲香爐總發行所啓

精神術速成教授
大福音 神通力治療

京都天寶齋精造 小兒百病萬應錠
萬應錠

失票聲明

肺爲嬌藏有病難醫 惟癆肺藥服之最宜 功效甚奇 亦莫驚疑 父嗽能止 其餘肺病 若服此藥 肅清有期 上海中法藥房報告

鼻肺精 保肺丸 總發行所上海 老成濟大藥房

請看保證 沈製鏡面 專治面部 雀斑酒刺 烟容濕瘰 滯氣油光

沈製 生髮膠

侯龍山聲明
余子阿蘭不務正業一味遊蕩迭加訓誡難以悛改復敢向親友私借田單押錢化用經余得悉于本年春間將阿蘭借單備欵贖回一面宣告嗣後再有人借給阿蘭銀錢者余概不承認現在阿蘭不受管束又復出外不歸深恐更有向人挪借情事爲此登報聲明此後阿蘭在外無論何項糾葛與余均不相干除赴公堂存案外特白 乙4866

西泠印社發行
影宋元本 藏書 ／ 本社創製 仿宋聚珍版 ／ 家刻善本 叢書 ／ 精拓全形 金石拓本 ／ 石刻墨拓 古今楹聯彙刻

總發行所 上海北東老閘 仁里五福弄 西泠印社 4855

遺失票聲明
今遺失山東工商銀行支本莊照付第九十五號票一紙計九八元一千兩德信誠支盆豐長照付第二百三十六號票一紙計九八元二千兩以上之票除已向各票主掛失外並登申新兩報聲明作廢望中外紳商切勿收用特告 寓申青島義生祥啓

民國女子工藝學校招生
本校於秋季增設文藝專修科聘請文學大家白中壘先生主任教授國學並任教務長工藝科及高初兩等均有餘額有志肄業者速來本校報名定于陰歷七月十六日開學 法界愷自邇路瑞康里本校啓 1650

偉而利公司招請
各省分公司暨本外埠特派交際員
本公司以流通國貨起見擬招外埠經理及承攬銷路之交際員至於薪水之優給傭金之從豐出品之精美承銷之容易均可許堪就足願就斯職者請開明地址函致本公司索取章程須附郵一分以作寄費 事務所在英界新閘大統路新康里六十二號 甲1711

會審公廨諭
爲通告事案據日商齋藤秀一控謝珊穉定貨不交一案迭經飭傳未到合行登報通告限該被告於十四天內到案遣即缺席判決毋再自誤特諭 民國七年八月五日 4108

申成昌 老大昌 老大房 聯號聲明
本號自與老大房盤記受盤之後仍在英大馬路新世界對門原址開張交易所有精製各種官禮細點蜜餞糖果等件悉照申成昌老大昌二號之貨一色無二精益求精監製出售特聘名師加料精製中西茶點四安酥糖進呈果品細頭食物美味燭魚著名餅餚中秋月餅新發文明餅等類一應俱全可謂有美必備無善不臻特恐惠顧諸君不悉本號內容今故表而出之以爲各界惠顧諸君告倘蒙賜顧定價克己以廣招來不勝歡迎之至擇期開張再行佈告 申成昌 老大昌 老大房記 同啓 電話(四三二一)

工部局諭
照得本局設立愛而近路華童公學卡德路育才公學與北海路(即六馬路)格致公學下學期定於西歷九月二號星期一上午九時開學學費每學期洋二十元預先繳付各監院准於西歷八月三十一號星期六上午九時至十一時到公學收受現在公學肄業各生之學費並于八月三十一號上午九時至十一時到公學收考新生此諭 西歷一九一八年八月八號 第二五三五號 471

美興公司啓事
本公司進口事務處從前託司脫道治現自八月六號起對於本公司完全脫離關係用特登報通告 貴客家此後仍請惠臨照舊交易無不盡力歡迎也此佈 470

招請翻譯
茲有事務甚繁欲聘一英文翻譯者請投函本報館信箱中轉交 T2114

美國女教員待聘
今有美國女教員一人及位英文琴學女學生… 甲1717

尋丫

諸瘡一見消
乾濕癩疥
6212

失遺明聲 1945

退盤聲明

受盤聲明 1716

程少卿眼科秘製
八寶眼藥 明目退翳丸
4290

敬告學生 甲1695

基地出租
新瑞和洋行啓 426

存摺作廢 甲1682

遺失支票 甲1691

存摺作廢

遺失莊票 甲1693

上海電報局廣告

中國公司
廣告

柏油
獨家經理 瑞大鐵號啓 A4811

新股單啟事

新世界大擴張

七月初一開幕露布

◎大擴張之旨趣

新世界本與人同樂之旨就商業中心地點建公共行樂之場藉以振興商市助長遊興故不惜百萬之金錢而從事夫大擴張茲屆大工告成爲列特色於左

◎大建築之壯觀

巍巍乎皇皇然高矗雲表連宇望衡美奐美輪至高至大一列在路之北一在路之南橫沿靜安寺路及西藏路形俱彎弓式堅用水門汀空氣舒暢

點優勝

◎地道之雅勝（此其一）

南北兩場地底隔以馬路或有旅行不能對峙設欄於前但購一票即傳雙遊惟其相隔以馬路四周圍以純白磁磚而交通以地道歐美之便此兄弟二端築以平磁磚之企想於地底更有曲曲橋梁可通各處此其三

坦石塔拾級降登丁此空中事業無廢發達難上之期或老年不良於行尚有小足步者或一遭雕廳之廳曲者企想可以至此諸姑姊妹

（自由廳）利四面空凌業琉璃登上之期或有聯各色精緻十倍於前

（大戲場）完全新式座位寬舒光線暢適

（花園）園中假山石嶂高岩幽邃泉水不絕樂無分座均係上建亭臺

（餐館）以十數萬資財體之華麗唯一西大餐館（附告）中菜西菜一切點心

（運動場）提倡上萬遊戲資以體育特設新法運動機器

▲照相館◎建築大玻璃棚千架等是可容百數十人合照背景皆出名手特向東京聘到優等女郎多人招待一切

（日本料理座）茶點膳菜器皿傢具完全係日本格式建築俱已既佳位置亦復適宜食用品物百貨咸列此其十

▲商場◎分第一商場第二商場關精室其精妙小建築不盡述

▲右乃負負大者

◎擴張後之遊藝（大馬戲）

歐美馬戲團爲中西遊藝之冠各國所稱許內中馬有三十餘騎之多全班價值之巨今新世界費盡心機懇請至友再三商聘始允入我新世界之獻藝其賣一元兩元三元者身價更有難其類

高也新世界其間男伶有男伶之特別技術女優有女優之特許好戲羊猴小花面滑稽本領怪狗能報數狗能唱歌狗能跳舞等怪劇尤有驢戲猪戲西洋小花面奇怪一齣又一齣其活潑八門新戲

字男女優伶合演武戲自由車尤爲驚人之作歐州羅伽利亞班演戲成飛鳥上台又大翻其筋斗而車不損毫人

而是好笑偽些微班中奇乎不奇真真絕技出神入化乘車以登高及尋丈之台

（日本藝術團中川一座）

刀也千奇百怪劍也層出不窮鋼絲也長梯也無論文武皮球木桶也無論滑稽柔軟術也男女俱佳硬工夫也小孩亦妙

有滑稽　有大魔術　男有男本領　女有女本領　是中國

（中國錦澤團獻技）

爲東京最著名之遊藝

有唱有做有文有武有趣味何如

（跑驢場）

跑馬場畔之遊藝場中人極而有根底之跑驢場好玩其藝況驢子均係上選裝璜得十二分考究遊客中

想蘇州北京騎驢之景象者而設跑驢場後如可以知此勝于彼矣

（新世界西樂隊）

不足以盡歡迎之忱入吾新世界遊客多程度高尚者已羅致於西洋音樂組成樂隊專聘西洋名師爲主席

且從未在新世界奏過故上半年諸君毋以尋常樂隊視之也所注意若無最高等之音樂指揮

一切按譜奏樂非常動聽

◎劇場之一斑（第一劇場）

敢說海上女子新劇可稱第一底演女子生旦兼長及影戲更善排演新戲中餘如沈儷影新聘天香文英天嘯紅桂生增有劇精

等均係有名人物高等髦兒班中如桂雲峰總黑無雙新角影片均有一最新新劇館主翁梅倩齊文英聲雷

入而碧玉花景玉如桂湯桂芳元元紅等全班二十餘人加演新戲

▲附告第一峰屋頂遊戲場元燈新劇等新排佈景尤有練新梅花仍在其內從此及一加長武唱做等二十餘人加行俱全

（第二劇場）

影戲殿後均演名劇

◎書場之一斑（大鼓書場）

台之大小高低及位置大鼓王小王之經驗而改良者悉以及雙簧依大大鼓子與李品一以樂者還有大瓶子一

英姑娘陳來喜三女會串太平鼓詞右係第一書場

五音聯彈格外振作戲法要鈴並女子六鼓等等（劉寶全日夜登台）調梅花

（第二書場）（校書歌唱）

比天樂窩小廣寒等之書場更加出色名家畢玉林步青鄧少卿張福田繡香蘭與文武香球如張步蟾雙珠球雙金錠及大套琵琶

如彈唱說書如謝品泉之三笑王卿之珍珠塔如張鳳鳴如黃兆麟三國如楊月樓星槎之珍珠塔

（改良本灘）如孫是娥班（文明宣卷）如華子卿班（蘇灘）爲

（第三書場）

聚精會神勸人觀聽如諸寄儒之果報錄徐下四部份別述於下

並在自由廳上

（跳戲場）

聘定西方美人於自由廳中日夜跳戲並可陪游客跳舞

（彈子房）

彈子台亦置備　彈棒彈盤撲粉概係最上等貨品台有七座凡上海普通彈子房所未有之落子台且

（中國絲竹隊）

中國音樂其有雅俗之分此爲雋品特備之以助游客清聽

（動物院）

珍禽異獸千奇百怪集山海之精靈滿室羅列分類陳設標以名目閱歷耳目引人入勝

價目　門票一律小洋三角　電梯不另加價　月券四元　西餐券每張大洋一元　中餐券每張大洋六角　列下　前售出之餐券每張加洋一角　各界士女盍以先睹爲快乎　其來其來　歡迎歡迎

欲知詳細鐘點菜單劇目影戲說明請閱新世界報

梅毒指迷

梅毒之發生往往傳染於不自覺或已知之而羞以告人遂至遷延日久不可收拾成爲終身之病其毒尤過於蛇蝎也然其病之起原恒在問花尋柳之後數日即發現白濁初則尿管刺痛受則膿血淋漓此時即宜及早醫治若恃身體之強而一再蹉跎則橫痃下疳亦必隨之以生其楚更多且久不治勢必紅斑遍體發於滿面豈非一生之羞乎甚者成爲癱瘓之終身廢人故此症小有發現即當醫治不可自行疏忽也但患花柳者往往不肯告人爲期延長病之癱瘓終身隱痛沿不知市中之藥類多倒提霸藥而江湖醫生害人實非物一淺鮮惟周文卿先生對於此症抱慈善主義一經診治無不藥到病除限日痊愈故在海上懸壺十有餘年固已口碑載道爰告病家藉爲迷津之指導云診所在六馬路口朝陽樓對門存濟醫局

介紹人　顧馨一　陳潤夫　傅筱庵　錢貴三　敖雲亭　姚紫若　徐冠南　葉鴻英　同啟
林仲立　虞洽卿　蘇筠尚　王一亭　莫子經　姚慕蓮　李英石　余炎卿　汪漢溪
楊小川　陸達權　沈聯芳　楊信之　朱山松　謝蘅牕　董樂卿　張樂君　張逸槎　李右之

紹介人　王山松生

各症包醫可出保單限日全愈周君尤長手術割症及注射六零六血濟等新藥絕無痛苦所用藥品均屬王道貧病就醫尤加體郵蓋周君志在濟人無時習氣故同人等願爲介紹於病家

孟河費繩甫老先生子敬內外科

寓英大馬路小菜場對面民康里　診例照常力薄不計　7347

懷德堂　馳名老醫局　王雨香大醫士

包治　小便腫爛　血淋白濁　便毒橫痃　立包單　包愈

限日治愈不收醫洋　倘用輕粉升弱毒藥爲丸天誅地滅雷劫火焚　左近假冒甚多　諸認明上海六馬路中市朝陽萬年茶樓西首第四家恒和油米店隔壁便是

祖傳王雨香在申識廣遠馳名無論因險疑難治症三十六年專治男婦各種花柳毒症見多厚賦不可信爲本醫生市上濫貼招紙亂登日報則活人無算永無後患四者爛血淋同日主治則實事求是用王道藥精求吹精專以實效毒遍體廣淋痛而刺語比也本堂秘製花柳精人特吹無實患偏便而出楊梅瘡立效如神咽喉破爛損魚口便毒下疳黃淋毒珠大小便從沿爛之症及變成○外極凶險本堂每盒一元外加四股酸痛毒料二服之內資丸毒從痔囊小便醫資

京綏鐵路管理局廣告第四四號

謹啟者本局因推廣業務籌集第五次短期借款定名曰京綏鐵路第五次短期借款本借款係民國七年八月起算本年九月起分作四期借款本息按月二十日付一次第一期民國八年一月十五日至七年十一月二十日止第四期民國八年三月二十日止本借款利率按照月息一分五釐計算每期借款第一期本息付給民國八年止截止三月本借款自民國七年八月起息所有該項借款現銀匯京交通銀行中國銀行及京綏鐵路管理局業經商妥上海天津張家口交通銀行代收款項即將各項借款現款交到京綏路局所有此項借款按照債券之銀行總北京通用銀元四百萬元由本局支付本息暨前項債券第三條第四條聲明如有不足由京綏鐵路經理之七年八月十日

局長丁士源

本局因推廣業務籌集第五次短期借款業經呈部核准特此通告

西醫張道中

門診上午在北火車站升順里　下午在四馬路中西藥房　電話北一四四二　中央八三四

懷安施醫局　●特請陳伯成醫士

毒門　花科

止白濁丸均一律平價出售患者幸注意焉遠近多假冒諸認明四十二號門牌勿誤

贊成人　朱葆三　王一亭　陳潤夫　周金箴　謝蘅牕　丁欽齋　朱鑑堂　聞蘭亭
沈聯芳　虞洽卿　吳蔭庭　傅筱庵　顧馨一　錢達三　項如松　孫瀾卿　同啟

懷安施醫局陳伯威君

花柳毒症之多於滬上而花柳病之烈者以致殘廢終身痛苦萬狀殊堪深恨至貧苦小民因醫藥之費而失治之者甚多本局同人等因於六馬路設立一懷安施醫局延請陳伯威君爲主治醫生凡有貧苦男女工人以及小洋二角並設有醫局所有各種藥品均得自本局秘傳凡患花柳毒症者如珠黃散等皆不取藥費並有特效之立者來局求診均無任歡迎

本局醫士今向德國愛立喜氏之六零六及九百十四多瓶每針祇收藥資洋六十五元又英產六零六每針祇收藥資洋念五元

2518

笑舞臺

開設廣東路首西湖路口
夜戲價目　包廂四角　月樓三角　正廳二角　二等一角

七月初四日戲（雙龍會　玉鴛鴦）特別正廳一角

七月初四夜新添特別油畫佈景特聘越郡優等藝員合演傑作好戲

宋文德　彭芝麟　趙子豹　任子辰　史亦奎　小鳳彩　林芳錦　周昌順　陳兆峰　胡鳳林　張寶香　袁子敏　陳佳美

統本雙合桃

東和活動影戲園

武昌路四號東洋廟隔壁夜戲七點開演禮拜日准三點
價目　三角　二角　一角　禮拜日戲　一角　二角

影片公司之新到大部好片上海歸本國一家先演

八月一號准演至九號　羅克滑稽　大兩夫妻　女優法京伶巴黎最佳上作等四

其夫致有成外妻遇劇悲四本

逢禮拜一准演　奪江山

愛普廬活動影戲園

開設北四川路海寧路北五十二號

七月初二日至初五日准演　佳景巨觀　●希佳偵探最新奇妙片好戲五本　火燒貧兒院

（槍聲血痕）

休甜片刻　實地歐　戰捷報　羅克滑稽　兩本

禮拜日開演　戲三時

上海大戲院

北四川路虬江路口即美租界
老靶子路北首崇業里東隔壁

◎今夜戲目一覽表◎

連台四本大頭（全劇之特色）

世界著名大部發新影片　毒哉婦人心　本二

紀念臨別

觀劇之福音　特別價減

特別包廂五角　特等樓特四角　頭等正廳三角　二等正廳二角　　一角

跳舞會纔心腸被毒手相意欲奪夫人情慾計狼心縱火　殺死反被拷搶制刑獄　天網

大滑稽新片　劉都合　鴛鴦錯　亂點鴛鴦　男女名伶合演

懷德堂異正老醫局

極靈速　●　永無後患

珠珀立止白濁丸

此丸專治一切淋濁或酒色而起或濕熱而生或虛而來或花柳毒傳染所致凡服靈丸立刻見功每盒大洋一元

下部酸痛膿水淋濁惟宿娼欲傳破凡淋濁紅腫染花柳本堂珠黃止則斷痛止氣傳筋骨重則如不止效用毒瘡風瀝痛症卸元濁二止毒洋銀可用

加料珠黃掃毒丸　眞珠珀

海口內消丸貼消膏一元

六馬路中市朝陽萬年茶樓西首第四家恒和油酒店立止白濁丸每盒洋二元小便痛閉塞止淋痛漏濁不止難忍若仙丹

懷德堂王雨香醫局近有假冒誤認明

3971

一瓶全愈　立止白濁丸

本寓秘傳良方專治五淋白濁每瓶一元半瓶五角

花柳丸

上海四馬路廣東仙壽里口　錦窩

4663

積痞糖

各種家用良藥多至二百餘種詳載藥目函索
主寄

積糖　消積化食　除痞殺虫　健脾開胃　九能助生長　每瓶洋八角

上海南京路卅七號　科發藥房

立止白帶丸

婦人濕熱之成帶病肝胃方因念子之敦或盒之方果白大不元上首諸號

受相顏者熟年而秘受解不難□函二婦原試每元服函江照意德

4790

※要聞※

◉政局轉變之趨勢

大局形勢頗將有一種遷移所謂遷移者卽主戰之氣燄日消而停戰之主張復活是也天津會議之結果曾通電各省 報告津會議決三端 第一進行戰事積極攻粵第二大總統擬公推東海第三係關於出兵及國防問題者至前日已接到鄂贛蘇湘四督聯銜之覆電 由王督軍領銜對來電三端皆有所陳述第一關於和戰問題謂彼等對此初無成見以下就財政外交軍事目下種種困難情形有所論列最後謂若中央仍必決行以前之方針則某等皆守土有責惟有盡力保持全省治安 不敢干預中央之政策然 若有在轄境以內破壞治安者必以武力抵制決不坐視 第二對總統問題謂選舉之權操諸國會未便越俎代謀第三出兵及國防關係重大中央當有縝密之計畫亦不敢妄參末議云云四督同時將此項覆電轉達府院五日晚已到京段總理接到此電後特於六日分派專員卽日出發向四督當面陳述謂 段公絕無瀆武之意 待選舉總統之後必多方設法以促成統一 望疆吏不必另作主張 云云曹使方面五日亦接到蘇鄂湘贛四督軍聯名電歷述南方情形北軍近狀以及前敵厭戰之實況主張停戰並阻曹使南下曹使因是又將 南下之意打消 並聞吳佩孚亦有二千餘字之長電來京請政府明令停戰議和又聞王占元續於六日向中央建議謂出兵西比利亞應卽息止內爭互相讓步以圖和平且出兵海外不能不完全進行請將湖北第二師一部分加入以資確保將來在西比利亞之地位

政府某要人云天津會議已告結束正副總統問題表面似經議決其實暗幕中恐不無變化之虞此不獨現在之中國爲然而各先進國於海宇承平之日會此種問題發生之時亦何獨不然故張奉督對此極爲注意特於京津間加派隊伍並將家眷移住天津曹使亦因選舉在卽不欲驟離天津南下殆與張奉督具同一之意是天津會議之無結果已不啻明認矣張督軍力勸曹南下確係事實惟曹以主力之吳佩孚業已表示不戰而 張奉督則擬將入關之十二旅奉軍調回十旅 戰事仍仗曹設法進行 奉軍不擔任攻粵之主力張曹互諉之結果則無人任戰耳政局之不得不轉變者此也

天津消息曹使日前對催促南下者已表示允認之意一面向中央提出種種辦法一面亦作種種準備其隨帶直軍補充旅及衞隊六營曾經開單向院部請發經費並飭各將士集合天津附近準備行裝然自六日起又 將此項隨行隊伍調回原駐地方曹使現在益無出發之勢 張奉督本爲主戰之中堅人物然多日會議結果對於奉軍專任前敵事仍不同意 四督覆電到後張奉督亦無特別主張 形勢如此遂影響及於 張總司令之心理聞張氏於六日夜七日晨間接直接 對當局表示請允其暫回山東 俟曹使南下彼再赴漢蓋張非推諉責任實因 曹既無行期前敵又有願息爭之意且奉軍未能積極負前線之全責 則彼之職權進行上實有困難 之點也因此之故天津會議已爲無形終了昨早曾毓雋特趕回北京報告倪嗣冲徐樹錚二人已定昨日晚車歸京將與段總理另籌長策此迄七日午間止之情形也

七日早曾毓雋趕回北京後卽赴段宅報告當開一重要會議詳情秘密不可得聞惟知 段總理阻止倪徐來京一面令曾毓雋乘八點半車再赴天津 其重要方針關係囑曾氏及倪督等 對曹經略使再作一重要之商榷 關於前敵情形仍請曹使設法一面並示 段總理對副總統一席實推重曹氏 擬任至對張總司令已覆電勸其不必專待曹使尤不必回魯對倪督則亦勸其不必來京可卽日遄返蚌埠七日晚得天津消息謂六日晚八時之會議由倪督主持對數方面疏通關於副總統問題仍爲會議之中心問題蓋不惟曹使卽張奉督方面亦賴倪氏從中提携也結果如何尙未探悉據政界觀察恐一席談話仍未必有具體之結果也安福俱樂部方面六日晚在太平湖 大開會議 正講求副總統問題 及時局上之新形勢 應付之方法 云至七日拂曉四時方散是日仍繼續有重要密議大抵 對正

據某要人云此事之眞相並不在前敵之發動而在 某當軸察於對外之急切頗有 將平粵方針徵轉改爲延長戰事至新選舉告成 再籌統一之法故有此議也某當軸嘗言日本寺內閣所抱之日本自主的出兵政策竟因容納多數意見已改變爲與協商國一致行動則我何嘗不可徵轉舊日之方針速籌統一之法 但此時不能急遽辦到必須稍俟機會耳至津議所決定之對南不變主戰當然爲舊方針一種之進行順序可信 某當軸或不爲津議所牽制也

別一消息云天津會議中各督軍討論南征軍事問題時對於陸軍部接濟軍需頗露不滿之意於是有各督軍直接管轄兵工廠之議五日各督電招田文烈赴津請其轉告陸軍當局自行處決且有人慫恿田擔任陸長者田於六日早歸京列席國務會議嘗卽詳述各督意見言時頗有囁嚅之狀段芝貴聞言卽起謂余本無心戀棧今各督意見旣然如此則自明日（卽七日）起請假以示辭意云云未知確否

◉出兵與國防

海參威出兵一事各種警備均已妥協專待南滿中東兩路運輸交涉解決後卽可出發惟據某方面傳出消息此次所編一支隊人數雖僅千餘人而馬步砲工機關鎗無一不備爲運輸便利起見須分兩次出發 第一次計步兵一營暨支隊司令部第二次計步兵兩營馬砲工機關鎗各一連 沿途經過地方除在哈爾濱採備糧秣停留一二日外其他各站概不停留但由哈至威程途較遠氣候燠熱所帶飲料恐不敷用擬在阿什河及寗安附近幷五站一帶給水二次預定行程大概如此至 支隊長一席擬魏師長 派定宋玉峯上校擔任

此次第九師挑選極精服裝器械在在注意軍容頗整現在一切整備均已就緒待令卽發七日南滿鐵路之通行證亦已交到遂決定此項軍隊決取道京奉換乘日車至寬城子由寬城子乘日俄尙未交割淸楚之中東路一段至松花江（卽哈爾濱之濱江站）然後直輸一面坡（一面坡地方已由孟督郭省長派員照料）稍息卽赴海林（帳房山子）如一面坡之稍息卽開赴尼古列司克轉車南下直至海參威云至兵房一層雖帶天幕聞前站某委員電報過激派舊營足敷駐紮外間謂在中東路一帶設多處兵站並有稜稜縣磨刀石等處純係揣測之辭云

我國出兵宣言書語極簡單已於 六日閣議討論無甚修正 惟另有一說謂出兵海參威暫時係定爲有限度之出兵滿洲里方面純係爲國防上之事與出兵西比利亞情形尤異故某當局不謂然且 某國軍事專員亦勸中國不必過於鋪張故此事暫行擱起

假道南滿問題 已經閣議 議決照參陸處原擬辦法 進行 令張奉督抽調一旅 前往協助一面由外參兩部先 與駐京日使會商 俾將來運輸軍糧餉械免致遲誤也

段總理與外國某要人接談論及滿洲里最近形勢謂該處過激派軍隊已向我國有所提議卽該派軍隊決不侵入我國國境請我國軍隊亦勿向國境以外有所活動現在國防軍之布置尙未十分就緒當暫允其所提議以維持滿洲里之安謐此亦滿洲里並無危險之證而我國國防之進行程度亦可見一斑矣

黑龍江督軍鮑貴卿氏先日電報政府擬來京商國防問題當軸以防務正緊去電阻行聞六日又來一急電致參謀總長廕午樓陸軍總長段香巖詳述江省軍事及外交均甚緊急日本方面業先發動以激黨侵佔滿洲里爲由派兵赴滿站駐防先後開來兵隊將達一師其便服兵士分布在哈爾濱一帶者亦有萬人左右過激黨並未侵入滿站惟在境外陳兵耽耽垂伺江省兵力單薄事關國防外交必須來京面商擬仍於陽日啓行赴都署中例行公事委參謀長代拆代行云云六日下午叅陸辦公處因是特開臨時會議討論辦法關防異常嚴密詳情無從探悉惟對於鮑氏來京一層仍擬去電阻止惟鮑督電報七日啓行去電萬來不及大約將俟鮑督到後再定辦法矣

出兵滿洲里問題政府曾向日公使通告日使極爲贊成惟內容尙有何等意見並無表示據外交界某方面云日使方面以俄過激派協同德奧俘虜聲勢浩大又疊據其駐滿洲領事來電報告出兵問題固屬極端贊同 但須籌足兵力方可舉辦恐 中國所預定軍隊之數目似嫌過形單薄其意殆欲援前訂之共同出兵協定實行出兵 近來中國政府方面似已爲此事再商議出兵之數矣

海軍總司令藍建樞第一艦隊司令林頌莊第二艦隊司令杜錫珪練習艦隊司令蔣拯聯銜致政府要電一件係密陳兩種要項㊀對於邊地派艦宜取防守性質對於派兵赴歐一事則須積極籌備進行㊁對內派出各艦應取作戰形勢云云

協約國出兵海參威旨在援應乞克政府故對於乞克軍應直接間接與以種種扶助最近乞克軍司令親赴哈爾濱要求在博克圖與哈爾濱一帶採購糧食吾國駐哈司令陶祥貴電報吉督督轉電報告中央聞已允許並決定由兩方面各派軍官共同接洽又齊齊哈爾電乞克軍司令副官兩三日前謁訪鮑督軍稱協商軍已由海參威向哈巴羅甫斯克前進乞克軍全部亦向滿洲里方面進軍該軍經過黑龍江時務請充分與以便宜

六日鮑督軍又來兩要電內容除報告支日滿站情形外並陳俄新黨目下確在沙拉索以南地方屯駐距滿站尙有三四十華里實無侵入邊境以內情事黑省決定增兵一事聞其抽調之方法奉軍抽調一旅第十五師內抽一旅第十三師內抽一旅第九師內抽一團第十六師內抽一團其砲騎等營如何抽調則未能詳悉六日上午鮑來電謂增駐黑邊之兩師稍緩方能開拔現在邊事日亟務請先開拔一部赴黑以免蹂躪張奎武之騎兵一團定於日內由海拉爾開赴滿洲里協同駐防

六日夜間孟恩遠急電致交通部請代繕軍事交通辦法如電線之添設鐵道之運輸速商參陸外交等部辦理又前電請派知兵大員到吉籌商一切段總理卽派諮議陸軍中將張鉞於六日上午八點半車赴吉並携去參戰處所擬定之國防新計畫書

綏遠都統蔡成勳來京與政府接洽添編一混成旅幷將現駐近畿第一師留守各營開赴綏遠蓋現在綏遠區祇有北洋第一師及新編之綏遠混成旅邊事緊急殊難支配云

楊增新來電云據楊鎭守使電稱前因俄新黨有越界捕拿富商之說當飭郝副官前往阻止並無其他接洽俄領所稱各節當係誤會又前請募兵兩團業經政府核准此項軍隊現已招募土著兵兩團於七月十五日成軍發給餉彈足敷應用分派各路防堵又又電云精河至伊犂一帶近爲巨匪所據交通遮斷爲害商旅擬先派員前往收撫倘該匪等執迷不悟收撫無效再飭軍隊從事剿辦又電云新蒙聯防計畫屬於塔爾巴哈台霍博克一帶甚關緊要茲已繪具精細地圖另行詳呈

藏院月前接到外蒙某處送來文書一件係用哈薩克文抄寫（哈文爲回文之一種）無人識其內容曾詢阿爾泰代理長官據復謂該文書係用土爾其文已將全文譯出內容至關緊要尙未到宣洩之時機

◉西原龜三臨行之談話

共同通信社記者昨特訪西原龜三氏於北京飯店關於借欵問題有所問答大要如下 問閣下此次回國將何時重行來華乎答余（西原氏自稱）何能知其將來 問閣下今將離京余（記者自稱）思如承示知過去二月回顧談之眞相則社會將受益非淺君以爲如何答余毫無其他感想惟因公務已畢故束裝回國 問記者此際不能交換談話殊於其職有慽敢請有以語我答余自到京以來已兩閱月日爲東亞人類之利益幸福供奔走無知以誠必誠意以待中國至世許爲何非所計也 問閣下滯京中實在已定契之借欵共有幾種 答世人雖有種種風評但經余之手者僅吉會鐵路借欵與吉黑森林借欵而已而森林金鑛借欵係由中國當局與滙業銀行訂立契約余非直接關係者然世人遂向余肆放抵難之詞此余所大惑不解者也從來日本凡關於借欵無不附以嚴厲之條件余此次經手吉會借欵力反從來之誤該鐵路之管理權全然交付中國自問於中日親善上可以告無罪矣 問外間所傳交涉中之棉系製鐵金幣煙酒等借欵眞相如何答以余所知者絕對無其事特烟酒借欵亦並非向日本交涉乃向美國交涉美使芮恩施之回國蓋卽爲此目下[illegible]國雖然憑中國當局定契但中國當局深悉此際向美國借欵殊於大局不利是以知此項借欵決不易成就而美國仍極力遊行 問借欵之眞相已略知梗概惟當茲南北抗爭之際借與北方訂立借欵深恐北方南征軍費充實中國內訌更無已時君以爲如何答余目下只知有中國四萬萬國民並無南北之分 問然則南方苟有適當之條件以請求借欵亦將應之乎答此固然南方如有正式責任者而使將來東亞無陷於危險之借欵契約將發生之際何時皆可磋商 問承認南方政府之時則何如答如及其時再爲考慮 問閣下所訂結之借欵深恐將激起中國之後日氣燄君以爲如何答決無其事日後知其眞相其誤會自然冰釋中日親善決非不可能 問歸國後仍將繼續運動借欵乎答東亞在緊要之際決然盡力爲之蓋東亞之危機將在今後故兩國民須當發奮自維

◉教廷通使問題

吾國與敎廷互遣使節問題既成在所必行之事茲聞某國公使對此頗有懷疑曾向吾國當軸詢問遣使之理由及是否無侵犯天津條約之嫌當軸卽詳爲解釋大致謂中國與敎廷謀交涉上之便提起見有互遣使節之必要往昔因雙方未有直接接觸之機關故關於天主敎之一切事務及保障不得不分訂於各國條約之中並非單許一國以保護中國天主敎之特權且遣使問題爲數十年來之懸案今茲不過舊事重提使之實現非創舉也中國與敎廷皆國際中之一種單位則旣經雙方同意之舉動當然斷行無疑抑亦爲獨立國家應有之最高權云云某使頗表示滿意與了解之意此後以邦交上之關係大約不致發生問題矣但另有一事羅馬敎廷原以非列濱主敎某氏爲駐華新任公使我國以其有親德之嫌已表示對於某氏不加接待但此爲人的問題與派使問題無關聞敎廷已將收回成命另簡人員矣

◉六日之府院情形

六日上午八時四十分大總統臨辦公室披覽重要文電四五件於十時傳見京畿一帶總稽查長陸軍少將周傳元密談約四十分鐘十一時半元首進內宅午餐下午二時復至辦公室二時三十分延見交通兼財政總長曹汝霖三時曹總長出府後又見報告閣議之段陸軍傅敎育兩總長良久始退至六時大總統方由居仁堂歸私室休息並聞晚九時尙傳見籍忠寅氏國務院方面是日例會段總理較早到院（因預定接見日本某武員故於上午九時許卽行到院）諸閣員中除外交仍由陳籙代理出席內務錢總長交通曹總長財政吳次長均係奉召到院列席時間稍有參差外其餘皆於十時半一致到會議廳旋卽開議（一說謂十一時始開議） 據政界所謂本日無甚正式議案所議決之比較重要者一爲四省經略使 曹錕請求編制案 此案爲曹使根據津議報告預算謂各路所需 軍費月非千五百萬元 不辦請由中央預籌應付云云經段總理臨時提出討論有頃卽行通過照准一爲 出兵之宣言書討論發表 案照外部所擬者逐節討論（聞此稿係爲外部秘書施履本君所擬）無甚修正卽行通過此外則爲出兵問題及出兵經費中關於某某兩項借欵之談話據聞雖有決定之點惟個中人不欲宣布此問題議結後卽宣告散會所有例案多未及議惟任命官吏案照例通過故散議時裁下午兩時許由段香岩傅沅叔兩閣員入府報告元首

◉運河七釐金幣借欵合同之全文（二續）

㈧如因特別事故債券發行或臨時籌欵或墊欵不克實行時如公司業曾交付墊欵或已發行債券而不能繼續墊欵則於一年後本合同可聲明中止政府須於三個月內償還所有墊欵或所有已發出之債券暨應得之利息經此手續後本合同卽應廢止無效 ㈨此次及其他發行之債券並本借欵債券發行之通告其一切內容凡未經本合同特別規定外應由公司與駐美華使商酌規定

第二條 ㈠此次發行債券之利息以年息七釐核算自債券所塡日期起算卽作爲發行日期每半年付息一次按照本合同第後規定辦理凡存於中國花旗銀行未經動用之常期存欵應照時價息率計利凡存於美國未經動用之餘欵以年息三釐計算 ㈡關於本工程之暫辦派定以後公司卽將該墊欵並發行債券後之收入撥存運河水利賬下以需用之多寡由花旗銀行隨時撥滙中國存放以備轉滙工程地點督辦及總工程師派定之後如工程可以進行卽應滙交天津或上海之花旗銀行存於運河水利賬下足敷六個月預計之經費其預算數目由總工程師與包工工程師商議後規定由督辦核准此後按月照預算滙撥總使中國花旗銀行存有六個月之用欵 ㈢工程經費撥入工程地點應存放於政府指定之中國殷實銀行經理之 ㈣關於本借欵不論關於何種性質之欵項自美至華自華至美及在華往返一切滙費統由政府擔任包括於兌換費以內該項兌換費或於滙欵日折算或於滙欵前折算均由政府與花旗銀行商定 ㈤在工程時期以內政府應常使包工工程師有欵項以備本合同所指之支用包工工程師於每月月終至遲於一星期前應將來月關於所包工程應用之費預算大概具函經督辦發交總工程師核覆呈准簽字之後應由總稽核付給手內倘存有餘欵應卽照扣包工工程師領欵之後祇可照第六條所規定計費幷所訂之辦法支用總工程局應用經費由該局之會計科掌理每來月之應用經費預算冊須經總稽核與包工工程師之同意由總稽核呈准督辦簽字之具領支付 ㈥總工程局運河水利局與包工工程師平時均應用正當合式之簿記用英文登載進出賬目詳細分項註記雙方均有隨時查閱賬目之權

第三條 ㈠本次發行之債券之期限爲二十年本發行額自第五年終起歸十五年平均分批按照本合同所附之還欵表償還用抽籤之法應在紐約城市銀行舉行該銀行卽受委任爲債券者之代表抽籤抽出之號碼由公司出費登入日報四種債還之本息均以金幣核算由城市銀行於預先布告之指定地點支付請付之債券應與所有息票同時繳出抽出之券其利息以抽籤之日爲止 ㈡紐約城市銀行爲經理關於本借欵付息幷償本事應得政府每年借欵項內經手費萬分之二十五該項經手費應與按照所附還欵表之本利欵項同時每半年結算一次 ㈢於各批借欵日期後五年如政府欲將未經贖回債欵之全數或其一部分提前贖回則應照未曾贖回之券面額另加給予千分之十五每次逢此種特別贖回時政府應於六個月以前正式函知債權者之代表贖回法用舉行額外抽籤按借欵之通告書辦理贖回之券於代表人指定地點支付所有贖回之券連所有之息券卽由代表同時收銷 ㈣借欵期內應於北京花旗銀行特開一借欵賬戶歸總稽核接洽每次應償本利期前十五日應由本合同所指之特別收入賬戶內提劃若干銀幣存入借欵賬下足敷在紐約折合金幣或其他由代表人指定之地點折合該處幣制支付本利之用該欵應由花旗銀行滙至支付地點倘特別收入賬下之欵不足此用其欠缺數目應由印花稅項下撥欵補足或仍不足則再由他項補之上述之借欵賬戶平時存欵數目應足敷六個月之用 （未完）

◉東省之洪水與鐵路

前星期五南滿安奉兩線因洪水氾濫交通阻塞嗣悉撫順線亦因河水暴漲李石寨撫順間之鐵橋冲壞星期六午後不能通行幸星期日未雨安奉線於星期一照常開通至南滿撫順兩線猶在修繕中火車尙未開行大約今明日亦能復舊又日前京奉路不能開車消息茲經詳細調查該路火車確未停駛前說殆係南滿線與安奉線因水軌道被冲交通隔絕之訛傳也

自上月二十三號以來連日陰雨不止南滿各路線屢出危險誠數年以來未曾有之水害也各路線之斷絕交通處爲張台子與遼陽間因太子河汜濫自三日午前斷絕交通與立山千山間及安山站立山間並蓋平車站內有四處受水此外如北方自張台子爲起點南方之蓋平因連日降雨火車進行極爲危險尙有數處微受水害又北河太子河橋亦受水害該地之隄防已崩潰張台子附近之住戶流離失所者甚多安奉線亦因連日降雨受水害者爲南墳下馬塘祠金本溪劉家河秋木莊連山關等各路線之鐵橋隄防均毀壞僅存鐵條與木枕而已現日本以南滿與安奉兩路線破壞數十處積極設法堵防自奉天運麻袋數千枚往各破壞處輸送又撫順線之李石寨及撫順間之鐵橋已被破壞渾河水出潮勢甚猛烈淹沒鄉村田禾蔬菜冲折房屋實不計其數日昨下午水勢漸消至正式水路仍洶湧暴流惟沿河路兩岸水均歸正流至大北邊門小北邊門大小南邊門大西邊門均成澤國來往行人均須舟渡凡水經過之區淹沒田禾之總數尙未調查確實淹沒蔬菜合計按上下木廠三爾碑八家子玉花園方家欄韓家欄十王墳及毛家屯小河南沿大小北邊門大南邊門外等處核算約在千畝以上如西瓜香瓜淹沒五十餘畝房屋冲倒三百餘間木廠所存木料冲失約値萬元以上至各居民損失物件尙未調查價値若干日昨警務處及官銀號將楊官屯船隻調來小河沿南沿災民全行濟渡由警察二署備給食物代覓房間如各鄉被水災民由各鄉正警備木筏濟渡現下雖水深五六尺然居民無喪命之虞警務處王處長已呈請省長撥欵接濟矣張代理督軍輔臣以此次水災省城如是之大各縣亦頗難免故特將現在情形先電告張軍長俟得各縣報告再行續電以便籌辦賑濟及呈請大總統發帑撫恤

神相言必中

大相家言必中幼習詩書窮究相法奇門六壬等學頗有心得復遍遊四海正遇異人指授其術益精行道三十餘年足跡所至莫不驚以爲神頗荷達官鉅商褒許相仙僕等曾往求教過去未來以及目今之事無不應驗如神爰爲介紹各界諸君欲決休咎請移一試方知僕等所言非謬也 相資上午半元下午一元 介紹人唐俊夫吳復塵同啓 先生硯設拋球場北河南路滬江第一台十四號官房 2480

上海虹口 注本號開設虹江已歷二十餘載向來實事求是有口皆碑茲爲杜絕假冒起見用再忠告各界務請認明牌號商標庶免受愚

貴客賜顧 請認明 批發 格外克己 價廉

○近審悉滬海各處遍地多是假冒如欲批發每一元則可來申面購

感謝良濟局醫士大吹大鳴周

白濁 血淋 下疳 刺痛立止 真正其效如神

余酒後悞入柰樓翌日忽覺尿管刺痛白濁淋漓不休卽請中西醫士多數早期不但不見其效反日見其重便後加患血淋痛如刀割二旁起橫核

◉鄂王督之時局譚（漢口通信）

鄂督王子春之與時局外人鮮聞其主張就其行徑觀之似專注重於地方治安維持現狀昨有湘紳王盧二君過鄂謁同商會長晉謁王氏談及時局客問云南北相持不和戰區人民痛苦百端商業因而停滯國是益形委靡督軍痛念國家亦有所挽救否王答曰余向抱和平宗旨曾經再三調停戰局顧目下事在實力爲斷無法律可言卽無調停可以着手余自慚力薄終難挽救至於宗旨今日仍不減初衷惜尙非其時耳余惟有維持地方以待時機而已客又問外交軍迫國防日亟督軍意見如何答曰此中央之政我輩軍人以服從爲天職縱有意見亦不便爲諸君告似若對於現在時局甚抱悲觀而意氣頗覺消沉云

◉鄂人生計與黨人關係（詹詹）

鄂人素尙守分且甘澹泊辛亥之役一般中祉人物受時勢之製造成趨重軍政兩途自五年七八月之交四川督軍陳二菴湖南督軍湯鑄新先後出走鄂人陡失兩省殖民地以故近兩年來其生計日趨日下初僅借貸繼以典質今則典妻鬻子之舉時有所聞蓋川湘歸來失職閒員達三萬以上其間接恃此三萬人爲生活者更不可數計此項閒員以辛亥份子爲多雖無黨派關係要皆自負不凡者居其大半其因各方連帶關係仍甘株守者固不之人而迫於衣食鋌而走險者亦所難免近自張紡郭堅獨立陝南一帶鄂北防務計費不能不因時局有所變更王子春督軍電商趙㒟督黎劃鄂㒟聯防湖北省防第五團開赴鄂北助長防線以厚兵力已可見一斑矣又兼旬以來漢口時有破獲黨案情事臨時軍政執法處訊明鎗決者已達十數名之多據官場消息此種黨人並非西南派與鄂靖國軍所派遣大都軍政兩界失職之中祉人物勾結本籍閒員聯合隨棗土匪圖萬一之徼倖不惜以生命爲孤注因此王督爲預防危害治安起見加緊戒嚴而居民又因戒嚴與殺人引起恐慌記者按鄂人生計窘迫早兆於黃陂新繼總統之時當時黃陂因無廣廈千間庇盡寒士失望者曾有二人自縊於都門或仰臥前門車站之軌道上以求速死想聞者或能憶及彼輩求死之心既決於兩年以前況冒險一逞乎苟鄂政府不力求所以善後之方致多數本籍閒員受人引誘其隱患誠有不可勝量者若徒殺之禁之皆治標之道吾弗取也

◉舊國會籌備開會情形

參衆兩院以議員人數已足卽當開會故於昨日開緊急談話會是日參議員到者九十一人衆議員到者一百七十九人於二時四十分開會公推吳議長主席吳以兩院議員已逾半數何日正式開議爲當指日宣布全國衆議應定下星期二日開正式會（卽八月六號）惟此次正式開議對內對外應有絕大宣言衆議由兩院議長各指定十五人專任宣言書起草員嗣參議院指定林森趙世鈺劉光旭金永昌湯漪李紹白張魯泉李文治彭介石王湘王鑫潤金兆棪王用賓萬鴻圖楊擇衆議院指定褚輔成呂復羅家衡彭允彝王乃昌孟森李載賡唐寶萼馬驤覃超張樹桐易次乾劉盥訓曹玉德周嘉坦衆均贊可吳議長卽請褚議員輔成報告在滬招待情形畢又請林議員森報告在津招待情形時已四時二十五分遂告散會

國會宣言書由議員擬稿者已有數份而以于均生張瑞萱二君所擬者最有採用之希望

其文中扼要語云迺者西南各省及國會同人深爲此懼以是海陸將帥投袂興護法之師兩院同袍間關行集會之舉人心未死正氣猶存扶危繼絕端賴乎是惟於此又有不能不掬誠宣告國人者第一次國會最重之職任厥惟制憲此中外所屬目吾人之決心奈自開國會以還野心家反對共和仇視憲政百計防阻兩度解散使國會不能竟制憲之大業此同人所最痛心亦天下人所扼腕太息者也蓋憲法一日不定則國本一日不固人權一日不伸暴力鴟張禍亂無已奠國彌亂舍此無術議員責任所在詎敢稍釋仔肩倘因脅迫解散遂卽放棄職守使國家日在漂搖之內梟雄恣睢其間內疚神明外慚淸議稍有血氣不宜出此故無論如何艱難如何險阻必竭忠以盡制憲之天職期無負國民之委托竊爲憲法供犧牲不爲勢力所屈服寧有損於生命期無負於國家樹民國之基礎培法治之精神此同人所以越山海冒烟瘴自行集會於廣州而西南聯帥亦有誓死擁護國會之宣言者爲此也今者兩院已正式開會行使立法職權外應速圖正式政府之成立恢復中華民國固有之狀態免除無政府之恐怖均國會所有事也更有昭告於中外者自國會解散之日起迄於將來正式政府成立之日止彼徒特武力造成之北京政府未經過約法上法定之程序當然無代表中華民國之資格其在國內國際所有之一切施政行爲毫無法律根據當然不得法律上之保障自茲之後願各友邦勿再與非法政府發生交涉願吾國民勿再受非法政府號令約束云云

江西議員張于潯因年齡太少雖被選未能當選去歲經其同區候補第一之張益芳出而訴訟閱經大理院判決以張益芳遞補未幾國會解散此事雖判決尙未實行今國會繼續第二期當期行將正式開議張于潯不服去年大理院之判決故電請付之院議茲將其原電錄下衆議院吳議長幷請卽轉同院諸公鑒選舉訴訟不得上訴業經兩院議決大總統宣布大理院違法判決各案不能認爲有效亦經院議表決現在衆議院將正式開會缺席未便久懸應請議長迅速提出諮詢無任企盼幷祈電復張于潯叩

◉川中收束劉存厚餘部（成都通信）

劉存厚所部軍隊自劉由成都引退後多已隨之北去惟留楊敏生一旅在川南辦理收束問題荏苒數月至日前方始解決楊自引退隨帶兵二連機關鎗一挺離邛行經名山時被駐該地之四師補充團長吳海青阻止僅許楊單騎獨過楊遂折返臥龍場四師劉禹九師長卽派員前往安慰幷宣布熊總司令優待之意幷致函約楊至新津暫駐現尙未往又據邛城來信云楊之部下王續緒團長現往邛城外小住四師之張濟雲旅長已入邛城維持秩序帶有江伯純一營鄧瑞生營三連湯揭立團亦駐邛城東街鎰興店聞湯團將於日內仍返楊場原防劉師長以邛城原屬防區現命宋督辦慶雲率同書記官王應奎前往該縣籌設糧餉督運分處宋幷兼任征收局長劉師長出示云照得駐邛楊司令現經解職去邛本師長奉總司令命令派隊赴邛接防以維現狀而保治安所派各隊業經先後到達此間彈壓調護軍民相安惟查邛崍縣屬原係本師長桑梓之地捍衛維持責無旁貸一切情形尤所深悉自當因勢利導鞏固苞桑王團駐紮此間原係川軍分子同處漏舟艱難共濟以保桑響於無窮本師各隊甫經開拔到此亟應嚴立禁約以資遵守爲此示仰本師駐邛各隊一體凜遵如有犯後開禁約之一者一經查覺或被控告立予按律懲辦決不姑寬云云別一消息劉師長所轄之張旅楊團已於十三日開駐羊場高橋一帶聞將向邛崍方面進接防飛楊敏生所部聞四師軍隊進駐羊場後異常恐慌除派兵晝夜防範外卽將其眷屬送往雅安十六日復派該軍連長王治華率兵三名赴百丈交涉通過預備退駐雅安當王連長交涉時稱奉楊司令命令本軍開拔雅安應請弗阻高營長答云貴軍係援鄂縱隊自應東下赴戰惟雅邛爲本軍防區且該軍無總司令之通行證礙難前進遂將其步鎗三支扣留幷調集各連於百丈要隘急作工事防禦聞楊軍現駐黑竹關大塘鋪一帶羅子舟團長聞警後卽於十七日午前由名山防次來百丈與高營會商午後仍返名山聞楊敏生率兵四連退駐黑竹關一帶後見百丈等處防禦甚嚴所部有二連聞已投誠高營一說楊敏生所部四連已爲劉師長迎返邛城楊亦將返邛云

◉徐州快信

▲張鎮守使剿辦豐碭土匪雖獲勝利而高粱正在茂密匪勢並不少減架人勒贖較前尤多銅境西北一帶居民紛紛移至城中避難者絡繹不絕

▲北關舊黃河近兩日來水漲尺餘係因山東河南兩勢頗大上游發洩而來現仍見漲不止

▲銅山縣商會發起興辦馬路前由陳會長會同縣委查勘地點現已設立專局（設在前淸息訟局舊址）經營此事並公舉前商會副會長趙品成爲總辦陳會長實申爲坐辦並推舉董事數人分任事務已訂立章程報縣立案矣

▲城內察院街已經倒閉之裕衡號海州中學校長丁某（豐縣人）所開設也前丁某及其叔因省議會覆選寄住店內昨日警察往查門牌撞見丁及多人正在吞雲吐霧吸食鴉片當卽入贓並獲立送縣署收禁不知如何判斷也

◉無錫軍警衝突之詳情

江蘇無錫縣光復門外警察第一分所被毀略誌昨報茲悉該所實被駐錫蘇軍搗毀錄其詳情如下 無錫賭風本熾尤以妓館旅館爲最盛警察所曾定取締章程如麻雀等牌不問商號民居妓館旅棧每夜以十二時爲度逾限則有違定章須科罰金前晚馬路第一分所巡記范薪之帶同長警循例巡查各旅棧在梁溪旅館五十四號房內見有形似軍人身服便衣之七八人聚賭麻雀范巡記告以時已深夜有違警章勸令停止詎知賭客卽破口惡罵范巡記乃令長警將麻雀牌攜取擬帶所懲辦詎該賭客恃其力大卽行動手毆打長警均非所敵致將范巡記毆傷數處並毆失金錶鈔幣各物長警服裝亦被撕毀事後查悉該賭客乃駐錫蘇軍第二師所屬之某軍官及其軍士范巡記回區報知分所長侯惕丞侯屬范速赴醫院醫治一面立卽報告楊知事派委吳警佐調查情形斯時駐錫蘇軍營長李鶴聲亦已得悉隨往第一分所道歉一塲惡鬪方謂就此可以了結詎該軍人因受李營長訓責心不甘服乃於七日上午九時糾合同伍數十人手執木器闖進第一分所（在光復門沿河）逢人卽毆遇物卽毀該分所辦公室及官警私室之門窗牖檳器用雜物悉被搗毀分所長侯惕丞巡官秦鏡淸被毆受傷范巡記竟被擲入後面大河內經江北船救起未致淹斃所有長警紛紛泅水逃命或躲在駁岸之下該軍人臨行時復將拘留所木柵拆毀拘押人犯悉被釋放及出所外迤邐過吉祥橋行至馬路口該兵士興尙不衰又將站崗巡警某甲拳足交加更用木器亂擊以一血肉之軀何堪供數十人敲撲迨至遍體鱗傷奄奄垂斃始行釋手再向前將第二崗第三崗第四崗站崗巡警圍住攢毆是時道路爲塞商民大駭疑有變故竟有閉門逃生者風聲鶴唳草木皆兵一時擾攘不堪幾成巨變旋經李營長得知派出別隊押令該兵歸伍事後楊知事及警界人員地方紳董得悉以兵士如此暴行大爲憤激立卽電稟軍民兩長官楊知事並欲赴蘇面稟朱兼師長適火車已開未果行而朱師長已派靈閣長李副官於傍晚上行車抵錫卽分頭晉謁楊知事等相商保持軍警感情以免日後再傷和氣如何辦法尙未解決現第一分所全體巡警大半被傷或受驚而病或一時不知底細逃出在外以致兩日未曾站崗且有怵於武力不敢出現者暫由李營長派軍隊梭巡以免宵小乘機擾害秩序

◉南京快信

▲軍署昨奉參陸處電略云 [illegible]終未變已分電前敵各司令遵照原定計劃積極進行幸勿誤會致礙軍事進行云

▲英國駐京參贊某氏昨乘午車由甯赴滬

▲交通部路政司長關賡麟昨由滬乘車過甯渡江轉車北上

▲司法部電蘇高等廳飭查各級審判廳每月收受訴訟及判結案牘若干件聞該廳已飭屬一律造報以便送部查核

▲善後工藝廠廠長劉松齡辭職省署有委謝某接充消息

▲原分江南貢院委員呈報省署地價估値三萬四千七百元

▲蘇省議會覆選事竣各區複選監督均已呈報到省齊省長令飭各覆選監督結束完畢卽將事務所撤銷

▲日本山岡提督昨由漢乘淺田兵艦來甯卽謁李督晤談甚久

▲龍裕光原定昨日乘津浦車來甯茲因餉械事宜尙逗遛在津

▲南潯路股東代表程道存前日由贛來甯今午由津浦車北上

▲京漢路局電軌道被冲毀現火車開至許州止

▲豐碭兩縣大股土匪有竄入沛縣獨牛鎭之警報

▲省署委候補知事賈廷琛代理泗陽縣知事

▲財政委赴各縣勸借冬漕委員昨已全行首途聞財廳限各委員本月半卽須回省銷差

▲各縣繭捐業已終結財廳昨通令各繭捐局長限本月十日將局撤銷

◉杭州快信

▲督署參謀長范毓靈代表赴津會議昨已公畢旋省報告一切

▲吏治研究所第二期試驗昨已揭曉知事列甲等者劉霖等十四名乙等三十五名丙等九名縣佐列甲等者汪鍾濬等兩名乙等八名丙等兩名

▲各縣軍串徵糧案層見迭出（除德淸蕭山已派員查辦外）財政廳昨又通令查禁賣成知事是問

▲浙省平民工廠辦理多年迄無成效現已實行停閉欠繳官欵萬金尙無着落

▲中央將校聯合會各省應補助經費浙省擬照皖省成案辦理

▲外海水警第二隊分隊長盧競歐因某案辦理不善有卽日更動消息

▲嘉興知事張昌慶常山知事任汝明嘉善知事孔慶熙崇德知事李壽慈昨俱因有要公（或謂祝督軍壽）先後同日晉省

▲蘇督特派副官長李鳳山滬軍使特派公子盧小嘉卽日來浙祝楊督壽辰已派員竭誠招待幷以陸軍同袍社爲暫駐轄地

❋地方通信❋

松江

▲集議公有林塲 城北左營校塲自由軍民兩長批准作爲縣立六高等小學校公共林塲後雖已時隔年餘終以事體複雜尙未舉辦茲由縣立第一高等小學校校長錢恩燾函約勸學所長縣署三科主任縣視學及各高小校長等訂期集議進行方法茲錄其通知於下謹啟者本城左營校塲前由縣立六高小校呈請縣署轉呈省長督軍奉准撥爲縣立學校公有林後又奉縣署令擬辦法在案迄今一年未經集議以致林務尙未舉辦殊多可惜茲擬於八月十一日上午十時在敝校特開公有林籌備會協商進行事宜云云

蘇州

▲警所驅逐女巫 西外有觀音堂一所廟貌久已圮毀近日不知何故香火陡盛求籤問病者日必數十百人有女巫數人在內主持求籤者不問其所問何病均由女巫予以香灰一撮警所領袖警佐邢鶴年以其謠惑聽聞且妨害病人生命特於八日午後派遣總所張王兩稽查會同西外第二第三兩區員馳往驅散矣

▲婢女險遭壓斃 西外余天成藥號因改建房屋於八日午後令工人拆卸石庫門緣工人失於經意致長約丈許之石柱兩條由空倒下時有楊姓婢女行經其處被壓倒地幸石柱一端倒於對過堵上距地尙留空隙七八寸不致壓成齏粉嗣經路人將婢抬送西醫黃自雄處施救一面將工頭鳴警送局治以疏忽之罪

▲善局司事毆辱董事 蘇城婁江昌善局本係富戶紳民捐產組成之善堂前董事沈子良於去年六月間以司賬徐培之廢弛局務任令其子柏年浪費公欵遂邀同某紳等公函吳縣知事推舉吳蔭玉丁春之接充該局董事以俾整頓局務經縣署核准照會吳丁二人接辦乃事隔一載徐培之藉口賬未理淸延不交代致吳丁未能接任前日吳丁二人具函縣署邀同前董沈子良一同到局接收詎徐培之糾合安節昌善二局司事夫役及無賴等共數十人到局向該紳等尋釁一言不合卽行動手毆打並聲言專打沈老頭兒一時桌椅飛舞拳足齊下沈已年逾花甲經此攢毆受有傷痕沈之同族某在旁勸護亦被毆傷多處旋經轎夫數人趕來衛護若輩始行歇手沈等卽赴吳縣公署請驗傷痕並具狀訴請飭提審辦

▲機匠罷工風潮已平 蘇城織緞機匠因各賬房始議將前增工價減短繼欲將織料放大尺寸致全體罷工並將宏衍祥等賬房招牌尺戥携往公所等情兩誌本報茲悉前日雲錦霞章兩公所董事與各賬房各機戶集議工價暫不減短至夏曆十月間再議至織料一律以一尺零五分爲一尺當時各機匠亦一致贊成旋將各賬房之招牌等物逐一送還原店各機匠等於次日已照常開工旋經紗緞業代表杭祖良等將詳細情形函請蘇州總商會轉函警察廳縣知事備案並請出示曉諭派警梭巡勿任再生異議以維工業而保治安

揚州

▲派員勸購印花稅 江蘇財政廳及印花稅分處長會銜訓令縣署謂印花銷數呆滯現遵財政部令從事整頓派員分往各屬極力勸導淮揚道屬已委派司馬裕勸導並境時仰卽派科員督同長警勸導以裕稅收云云趙知事奉此業已出示布告矣

▲偵探持械毆人 江都縣署偵探隊謝彬（混名謝三麻子）藉土案敲詐游民殷長勝未遂於八日早率同夥友携帶鐵器在敎塲與殷毆鬬將殷之頭部及週身毆傷當由殷之同夥抬送縣署請驗趙知事委徐承審驗明送往浸會醫院療治並將兇手謝彬收押第一看守所以憑訊辦

南京

▲省議會新舊交替 省議會沈議長期滿後仍繼續職務不支公費茲悉該會經費自八月一日起除議員公費一律停給外所有辦事處各職員薪水及日用雜費仍咨請齊省長財政廳照發以資辦公並聞第二屆議員自當選之日起至召集開會之日公費將於開會時補發云

▲警廳禁止盂蘭會 甯垣歷年以來每屆七月各街巷次第舉行盂蘭會地方流氓痞棍亦於此時乘機滋事前淸時代屢見不一見去歲王警廳長有見及此卽厲行禁止今年又屆七月誠恐故態復萌復行出示禁止舉行以免滋事

安慶

▲三流集鎭局被刼 皖北霍邱縣屬之三流集鎭局日前忽來土匪五六十人將該局搶刼一空該局長及司扦人等均各躱避任其搶擄後聞該匪等入數雖衆所帶鎗械無多先搶得水巡民團鎗械數枝並傷斃團丁一名遂蜂擁至該局大肆刼掠刻經該局局長孔慶琦電稟省垣省長已飭霍邱知事及長淮水警廳會同營隊前往緝拿究辦

▲擬辦金庫劵 皖省長黃雋珊前以省庫支絀擬辦金庫劵以爲救濟業令財政廳遵辦前又令將該劵按各行政機關經費以二成支配以濟眉急

▲嘉獎救火會 省城救火聯合會業已組織成立黃省長以該會自製洋水龍保衛地方熱心公益殊堪嘉許特製四等獎章十五枚交由省商會轉發藉資鼓勵並咨請內部立案

漢口

▲京漢鐵路中斷 京漢鐵路三號由京開來之長票車當於四號下午二點二十五分鐘抵漢距至三時許尙未來漢當由大智門站長發出通告云本局頃接來電本路河南臨潁縣至許州間之大石橋一帶被水冲壞所有三號由京開來之長票車至中途阻止自今日起長票車暫停售直達票開駛至郾城爲止

▲補充隊赴湘 第三師續招補充隊已經武昌漢陽夏口三知事招齊共二千名三號下午四句鐘在歆生路點名齊集四號上午十句鐘由順風差遣小輪裝載上駛開赴湘南前敵

▲撈獲屍身四具 諶家磯普化救生局於陰曆六月二十五六兩日撈獲屍身四具年貌衣履分紀如下 吉字第十號在對河洲頭撈獲男屍一口年有二十四五歲上身赤膊下穿藍洋布褲子白腰白褲帶足穿草鞋已有皮姓來認未領 第十一號撈獲女屍一口年約二十八九歲上穿白夏布褂子下無褲子腰紮白褲帶兩根足有三四寸白脚帶白襪套靑鞋羽綾鞋子 第十二號撈獲男屍一具上身赤膊下穿白洋布褲子白線膝魚骨褲帶赤脚年有三十餘歲 第十三號撈獲女屍一口年有四十歲之譜上身穿有藍洋布褂子打有補疔下無褲子赤一脚一足穿藍布裹脚藍布鞋靑棉帶子外穿套鞋

嘉興

▲小學經費之支配 嘉興城區國民學校經費自抵補金特捐停止後異常竭蹶去年曾將各校經費減折支給今歲學年又將開始所有各校經費支配方法已由學董陸效卿於日昨召集各校長集議當經公決預計敎室支配以昭公允平均每敎室年支洋二百元除去二成學費每敎室每年實支洋一百六十元業已支配就緒通告各校長於本學年起照表支領矣

▲調驗無癮案之反坐 嘉興王店區公民沈寶廉呈控何斗山烟癮甚深請求傳案調驗並出具反坐切結在案張知事曾於前日將原被兩造傳案略加訊問後卽將何斗山送入縣警所調驗卽派沈寶廉監視以防弊竇昨日已屆調驗期滿何斗山並無烟癮發現警佐張光烈卽造具報告將該二人送縣當卽開庭由潘承審員判令沈寶廉處二等有期徒刑六年何當塲釋放現沈以不服所判已具理由上訴矣

杭州

▲新議員中之舊議員 第三屆省議員各區均已選出其中舊議員共佔二十五人茲特將其姓名採錄於下第一區許祖謙第二區蔣世芳沈宏燮金燮陳樹基厲振庠秦炳漢任鳳岡徐淸揚第三區淩福鏗蔣玉麟第四區王廉李銳第厲支石第五區蕭嘉禾俞炳童養正第六區陳鍾琪黃崇威鄭凝徐佩璜許一藩吳雲第七區未選出第八區周正梓第九區胡炳旗第十區侯綬查第十一區無

▲稽查旅館之嚴密 近因軍事旁午各處多事深恐有盜匪等潛伏內地有礙治安軍署吳稽查官有鑒於此特派稽查多員親身督率不避炎熱往城站新市塲一帶旅館嚴密偵查

奉天

▲孫烈忱忽促赴津 奉軍總指揮孫烈忱同奉後頗表示冷淡態度乃星期六上午忽接張督由津來電略謂撫湘攻粵平川勢難或緩現正與倪曹張徐等會商進行辦法務請迅速來津參與會議云云孫氏卽於當晚偕同張叙五旅長乘京奉車前往天津

❋雜評一❋

◉無錫軍警衝突（默）

自來軍警衝突之事難辦而此次無錫軍警之衝突則易辦也何以故以自來軍警之衝突其長官必偏護其部下各自怨其非互相爭持而意見愈深感情愈惡地方愈受恐怖之影響此所以難辦也今無錫之事於軍人第一次毆警後李營長卽向警所道歉是能自知其部下之非並不加以左袒苟其部下而稍知法律者其事卽可了也不謂其部下因此忿遷怒於警所而致有毀警所之事軍警風潮遂愈鬧愈大然其長官能秉我不袒護之初旨將犯法肇事之軍人依法懲辦則惡感自可盡消風潮亦立可平靜若以其部下之暴橫無可理喻而稍存畏葸姑容之心則非特此案辦理棘手此後軍人更安知所謂法律也哉

特為花柳病者施醫

顧鑑一 王文典 姚慕蓮 姚紫若 張樂君 李右之
虞洽卿 楊小川 沈聯芳 蘇筠尚 楊信之 徐冠南 干湘春 天虛我生 同啓

上海醫院林立外科內科各有專家惟對於花柳一症頗多漠然以為此種病因行其德復加以做戒青年故未嘗有專門施醫之局而一舉由自取病者正足以做戒青年……

京都 天德堂

立止 白濁丸

珠黃 下疳散

橫痃 便毒膏

千金 化毒丹

柳花 十寶丹

三馬路 亦舞台 大新街
新劇場

(日戲)月樓二角 廳廂一角 (夜戲)月樓四角 廳廂三角 頭等二角 二等一角 茶券通用 日一角 夜二角

初四日 自由鐘 蔡鍔脫險 初次留學 珍珠塔 大小醋

◉借題發揮 拿戲手 ◉唱君就幕開情早小子傑中非程社言意言者或妻皆 ……

新舞台

初四禮拜六夜 初次新演新排 二十世紀哥羅義文武新劇

半文錢

◉名劇介紹 半文錢是美國的故事受世界歡迎 半文錢海人的歡迎 半文錢關係一國政治 半文錢造出大奸惡 半文錢是智慧之母 半文錢千奇百怪 半文錢極純精妙 半文錢要好佈景 半文錢舞台佈景 半文錢須有裝本 半文錢須有常識 半文錢不日演於各界

大世界又添玩藝

陰曆五月十四日起遊資不加分文

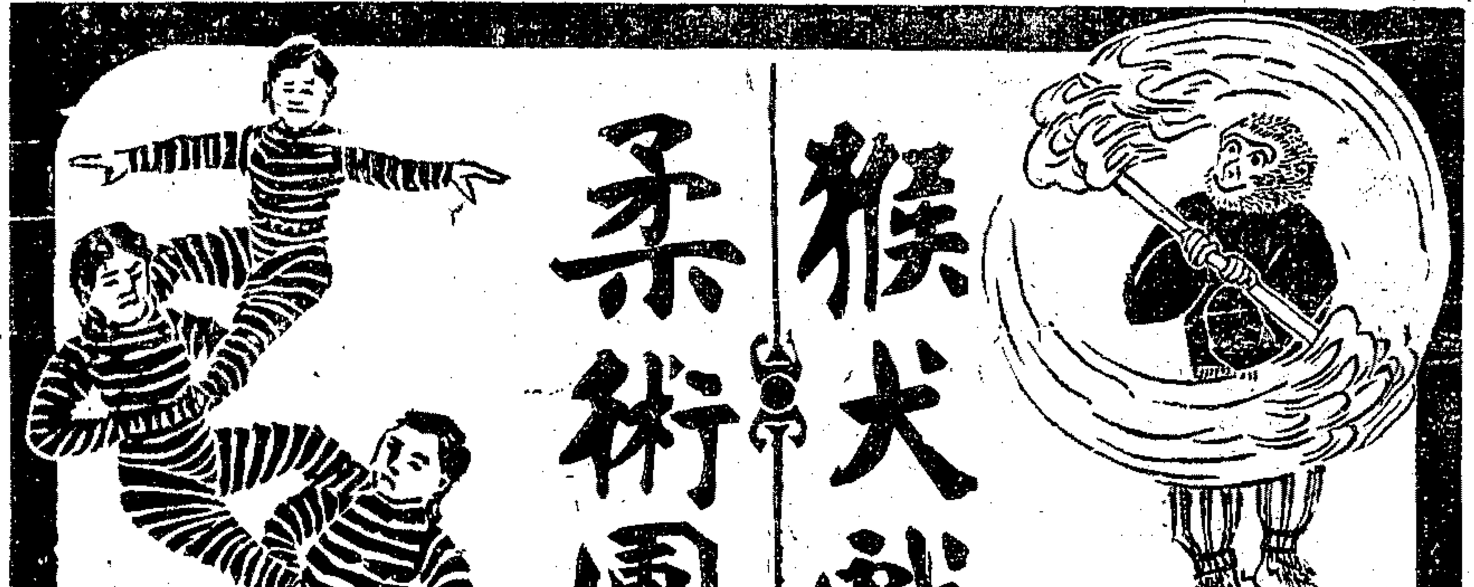

共有靈犬由猴甚多奇洋能火鋼種技見絕夜劇准內大日叫人奇等走拋申外……

柔術難非如不言此團之骨實屈每在場……

勸業場

價目下午六時前盤梯兩角六時後盤梯一角 童僕減半

三層商場 菜館 三層遊戲園 四層 七層

電光影戲 小桂生 王鳳卿 望遠鏡 ……

七月初十一起特請藝術團日夜在四層樓獻技

念八夜起大放新奇燄火虫魚鳥獸人物花卉樓台亭閣初次到申大有可觀

小京班初四日戲 趙福和 王福堂 周福善 陳福強 朱福瑞 倪福長 茹福鍾 宗福臯 賀福貴 ……

程鳳生醫生 白濁丸

此丸專治五淋白濁……

4793

洋式器具大減價一月

本號開設三洋涇橋歷有年所運外國各種銅床鐵床檯椅器具素為各界所歡迎…… 放盤一月 七月初一日起

特別減價

王森記 啓

1087Z

第一台初四日日戲價目

花樓四角 官廳四角 特包三角 頭等二角 三等一角

何金壽 朱志普 元元旦 王蘭芳 水上飄 羅永寶 陳鶴奎 張楊樓 小九猴 孫林 麒麟童 王靈珠 宋志普 汪笑儂 石月明 李少棠 ……

洗浮山 盜御馬 三堂會審 琵琶淚

第一臺初四夜戲(大減價)

三等一角 二等二角 上層包廂二角 頭等三角 特別包廂五角 特別官廳六角

增長勝 水上飄 小楊猴 羅筱寶 馮志奎 李春利 苗勝旦 元元芳 王蘭明 石月 王靈 汪笑儂 麒麟童 三麻子 張鶴樓 李慶棠 李少棠 小楊猴 何金壽

風楊流梅天醋子

大舞台七月初四日 特別價目

特別包廂四角 特別官廳三角 二等正廳二角 三層統售一角

孫紹棠 李勝奎 張桂芬 趙竹卿 沈韻秋 趙如泉 姚俊卿 陳嘉璘 佳月楣 陳春樓 張俊海 馬紹山 孫振棠 于振廷 白玉崑 應寶蓮 陳月樓 馬俊山

全本盧俊義 報恩錄

大舞臺七月初四夜戲價目注意

特別包廂七角 特別官廳五角 二等正廳三角 三層包廂二角

李勝奎 佳俊楣 姚如卿 趙泉 白玉崑 應寶蓮 于振廷 陳月樓 沈韻秋 陳月樓 趙竹卿 王祥雲 于振廷 姚俊卿 白玉崑 毛韻珂 趙如泉 應寶蓮 張桂芬 佳月楣 張菊芬 陳嘉璘

許田射鹿 七本宏碧緣

新舞台初四日戲減價注意

二等五分 頭等七分 特廳一角 特廂二角 月樓三角 花樓二元

潘桂芳 許奎官 李祥林 倪金利 劉漢臣 王九林 趙文連 鍾鳳林 湯雙鳳 曹甫臣 張順來 邱治雲 汪優游 夏月潤 歐陽予倩 周鳳文 張德祿 潘海秋 查天影 邱沁如

李太白 乾元山 黑風帕 看香叫喜 准演新排警世新劇 爭名奪利

新舞台初四夜戲價目注意

(二等一角 頭等二角 特廳四角 特廂五角 月樓六角) 注意逢禮拜六三日演好戲

鍾鳳林 許奎官 劉漢臣 潘桂芳 潘海秋 曹甫臣 湯雙鳳 (周鳳文) 趙連天 查影 潘海秋 張德祿 汪優游 周鳳文 歐陽予倩 夏月珊 夏月潤 邱治雲 查天影 張順來

前本後本楊家將賣身投靠 初次新演新排文武新劇 半文錢

大世界內大劇場七月初四日夜戲目

另售包廂座資一角正廳六十李贈嬰孩牌香烟一盒

日戲 孫翠英 雙桂芳 沈飄芳 王雨田 金菊花 李來芳 郭連芳 張勝虎 ……

夜戲 沈本芳 王雨田 吳小松 吳小石 繼小拾 金菊花 楊雙全 金桂本 仙芳紅 張益芳 ……

日夜開演 靈猴奇犬特別演戲 新穎影戲 真正愛情

中國第一俱樂部 大世界 在上海新西橋

遊資每位小洋二角童僕減半

大長片 技術團 最新奇 陳家班 小京班 優美社 少林會 白雲鵬 老倭瓜 人人笑 鳴津班 何贊臣 ……

電光影戲 大獻柔術 猴犬演戲 ……

新大劇場 另售座位 包廂一角 正廳六十 李贈嬰孩牌香烟一盒

詳細鐘點及菜單請看大世界報

先施 屋頂樂園 公司

□現已落成□ □不日開幕□

花園錦簇……本公司屋頂樂園……

【第二張 第八版】

益世耳聾還聽丸

凡世人患耳聾之症甚多市上所售該藥林立不少然往往不得方法萬難收效然患耳聾者因腎水下虧相火上炎鬱火傷肝以致耳聾目昏聽視不靈陰虛氣虧血脈不通呼吸不能故有耳鳴耳服耳聾耳痛言語不閑等症本主人為得世傳秘藏良方加工精製久煉成丹專治男女老幼兩耳重聽耳二三十年老症服之立見神效轉聾為聰補真陰生津液除浮火退虛熱妙在服後神清氣爽身體強壯永無復發之患屢經試驗萬無一失中外聞名專治耳聾有再造之功早蒙仕學商界信服至效至驗允推萬國九洲耳聾還聽之妙藥也一二年之新症二三盒竟告痊癒十年廿年老症服二料包可全愈此藥必須認明牌號不致所惧勿效退洋以昭信實○上海三馬路大新街臺對面錸雲大藥房謹啟 4916

每盒一元每料六盒洋五元郵局函購原班回件妥速無弊凡購

鳴謝明櫟社鍼科李芝光先生

胞姪興發去年自中法學堂畢業後即投身商界偶感風寒咳嗽吐血已成肺癆四月前延中西名醫診治終無起色鄙人惑焉發之嗣聞明櫟社李芝光先生為鍼科巨擘爰偕胞姪同往求診果不數日病祛大半未及兩月悉除而身體亦較前強固矣鄙人感先生再造之德用修數語登之報章以頌揚仁術並為同病諸君作紹介云

明櫟社現設於上海法界八仙橋德順里第一弄第一家九號門牌

方板橋銀河里尤佩生謹啟

文生氏高等英文學校招生

本校為高等英文專門學校內分本科(二年)預科(三年)創辦以來本科已畢業一次預科已畢業三次茲招本一預一二三各級插班生凡中學畢業生或曾習英文五年者可插預三餘依此類推(校址)北蘇州路老垃圾橋東(附白)(一)另設初級班未習英文者亦可報名(二)預三起加授法文(三)另有(新生入學須知)函索須附郵票一分詳章附郵票四分空函不復 校長潘志賢白 1733

南洋路鑛學校招生

南洋路鑛學校附設中學預備科招生

土木科及採礦冶金科一年級 中學一二三四年級定於八月三十卅一日招考插班生報名處法界霞飛路尚賢堂本校 證金住宿五元走讀三元取作學費不取給還函索章程須附郵票三分

本校現將該科學額推廣其修業年限改為二年凡畢業於初等小學或具有相當之程度者均特投考肄業學費每半年十二元考期八月三十三十一號報名證金住宿二元走讀一元 1986 校長朱文鑫謹啟

浙江中醫學校招考日期

(資格)文理清楚有中學相當程度者(年齡)十六歲以上二十六歲以下(學費)每年二十元(報名)陽歷六月二十日起至考期前止隨繳保證金兩元並四寸半身照片(考期)定於陽歷八月二十四至二十六兩日(考驗)國文 體格(報名處)除杭州吉祥巷本校及萬承志堂外 嘉興蘭台藥局 湖州嘉韓齋 寧波裕春行 紹興震元堂 溫州同仁堂 台州岑震元 蘭谿三益堂均可報名簡章向報名處索取 浙江中醫學校啟 8693

上海英文學院中學招生 夜校

(宗旨)參合英美等國中學大學規程專以英文教授高等學術及科學另設中學及商業夜學(資格)凡高小畢業可入預科或中學科有中學畢業程度可入正科或商業科未習過英文者須先入補習科(夜學)分英文科國文科商業英文科高等英文科資格不限(報名)按日上午或下午三時後(考期)隨到隨考(章程)函索即寄(院址)新閘路大通路東(開學)陽歷九月一日 院長殷芝齡啟 1981

滬濱英文專門學校第七年第十四學期招收日夜新生

本校向章一年招生二次今屆第七年第十四學期招收新生為特循例登報通告凡有志專修英文者即速報名如欲寄宿者尤須從速函索中西詳章附郵一分開學陰歷七月念四日 上海新閘路三角場張振新醬園西間壁弄內滬濱英文專門學校謹啟

注意 華來福大美國醫生補體丸金丹丸總經理處特佈

本藥房總經理上海華美實業公司之大美國華來福醫士駱駝牌補體丸金丹丸二種此丸曾經華美實業公司美商瑪立森君稟准駐滬美總領事署註冊江蘇交涉使署立案出示保護業經各省督軍省長道尹發給佈告保護一律通銷在案此丸功效卓著早已行銷中國全境男婦老幼服之無不相宜誠健體補腦之聖藥也吸食洋烟之人服之可保烟癮斷絕轉弱為強各省各埠欲經理分銷者請來本藥房接洽不勝歡迎批價格外優待中國全境總經理上海三馬路曲江里太乙大藥房啟 電話第四千另六十五號 1595

立愈小腸疝氣限三日永遠斷根

本齋秘製小腸疝氣膏藥其靈效之神速可以推倒天下之疝氣膏藥也無論陰囊腫大陰核偏墜甚至坐臥不安痛苦難忍速將此膏貼以膀胱之處立刻陰囊縮小氣鳴腫消及至三日包能斷根屢試屢驗百發百中倘若諸醫束手服藥罔效請試立奏奇功每張一元二角如內服第一靈疝氣丸雖數十年老病服丸一料包可永遠不發真乃神藥也每盒一元每料六盒五元郵局函購當即回件不誤舖設上海二馬路西鼎新里內便是○遠埠函購原班回件信力自給

京都天寶齋○人患疝氣症○從速購試○立能消脹平囊○可以立刻而止矣○宜慎宜認○毋以自誤○另有咳嗽順氣化痰丸每瓶洋五角服法另詳仿單 京都天寶齋啟 4603

浙江興業銀行開辦儲蓄存款廣告

本銀行自去年為始於原有各種存款外增收特種存款兩種名目辦法列下(一)儲蓄存款每戶自一元起百元隨時可以支取(二)囑託存款內分四類(甲)修學預備儲金(乙)學資儲金(丙)婚嫁預備儲金(丁)養老儲金甕存零取或零存甕取均極便利此項詳細章程請向上海本行杭州漢口天津北京各支行取閱可也 1594

上海華孚商業銀行廣告

本行遵照定章純保商業性質專營定期活期抵押存放各款利息格外克己兼營各處匯兌押匯以及銀行各種業務如蒙各界惠顧無不竭誠歡迎 住址寧波路九號 電話二千五百零一號 二千五百零二號

江蘇銀行廣告

本行開設七載素承各界信用總行設在上海江西路五十一號專收存款兼做匯兌押匯貼現抵押放款買賣生金銀及銀行應辦各項業務格外克己優待自有堆棧堆存押款貨物及客商寄棧各貨並在蘇州無錫鎮江南京南通等處設有分行下關徐州蚌埠設有匯兌處又於上海總行蘇州南京兩分行設有堆棧

分行 蘇州閶門內德馨里 南京城內黑廊大街 南通西門關帝廟 無錫竹場巷 鎮江風神廟巷

匯兌處 下關惠民橋西首 徐州東門內 蚌埠頭道街

堆棧 上海瑞豐棧 蘇州南京黑廊大街淨覺寺內

上海總行 設上海英租界江西路五十一號電話二四五二號 總行十二號門牌

內附儲蓄處 專為存儲零星款項凡有銀元一元以上均可存儲活期利息長年四厘定期存款利息特別從優面議並有特別定期儲蓄存款利息可分四期每三個月支取一次以資便利倘蒙惠顧本行無不竭誠招待也 1990

上海中法實業銀行廣告

本銀行係股份有限公司股本四千五百萬佛郎中華民國政府認購股本三分之一計一千五百萬佛郎 章程業經中華民國政府於一千九百十三年一月十一號批准立案 董事局局長白德洛 副局長廖世功 亨烈 法總裁斐洛德 華總裁王克敏 總行設在法京巴黎 上海分行經理李雍 本銀行職員如下 本銀行專辦各種實業借款及各項押款經理各種定期往來儲蓄存款其利息請至本行面議儲蓄存款長年四厘並貼換期票代收中外票據等項買賣貨幣金銀承辦天津香港西貢海防巴黎倫敦紐約及歐美各埠匯兌並大銀行一切交易無不格外公道特此通告惟本行開設法租界外灘洋涇橋一號 1661

華俄道勝銀行廣告

本行于西歷一千八百九十五年奉俄廷諭旨設立收足基本金盧布五千五百萬元歷年公積盧布二千六百九十六萬元中國政府擴充資本金庫平足銀三百五十萬兩歷年公積庫平足銀一百七十五萬兩總行設在俄京彼得格勒分設英京倫敦法京巴黎遠東之孟買加爾吉打香港橫濱北京上海天津漢口烟台牛莊青島大連長春哈爾濱海拉爾黑河參威及蒙古尚有八十五處凡各國繁盛之區均有妥實代理之家本埠分行辦理銀行一切交易長存暫存銀洋款項利息到行面議收買本國期票匯兌各埠通商大埠往來匯款如匯至俄國各埠者尤為便利本行備有特別保險櫃出租如欲知租賃章程請至櫃行取閱可也 228

浙江地方實業銀行股東公鑒

現經董事會議決於陽歷九月一日即陰歷七月二十六日在杭州本行開股東大會屆時務祈隨帶入會證蒞臨除函布並送入會證外特此通告 本銀行總務處啟 2056

紅丹

飛鶯商標

欲知喉痧急痧傳染病的利害人人不可一刻離此中國良藥

紅丹

消除烟酒煤障等氣預防時疫傳染立除口中熱臭惡臭人人常服百病消散

上海白克路宏達藥行發行 本地各大藥房洋貨號均有出售

自來血

總發行所 上海 五洲大藥房

自 來 血

補血生精 男女老幼 開胃健脾 四時可服

大瓶二元 每打二十元 小瓶一元二角 每打十二元

京都天德堂

奚占一專治花柳病無論新舊危險兒惡來堂包醫出立保單過期不愈即還原洋醫金藥資分文不取特備男女養病房間代煎湯藥不誤公事局設上海三馬路大舞台對面民德里口

楊梅瘡毒 服藥清內潔藥除根三日脫淨五天包好不誤

五淋白濁 血淋黃濁撒尿刺痛難忍當日立止四天包好

魚口便毒 橫痃壓硬疼痛當日內消破口流膿五天包好

下疳腫爛 包頭內疳吃藥下毒上藥止痛二日消腫包好

痔瘡漏瘡 不用刀剪服藥內消擦藥拔管七天連根落脫

小腸疝氣 左偏右墜小肚上下走痛三天包好斷根消囊

上海德裕原皮西洋參

(產地) 美洲溫和 產此精華 秉性既富 力量自佳

(功效) 和胃生津 補肺清心 養陰潤臟 益髓添精

(優點) 不經製作 性本天然 枝片任選 偽不能藏

(購處) 三馬路中 開設總行 零躉批發 定價不昂

頸項結核 瘰癧丸

瘰癧一症勞病根苗陰鬱火旺血氣不和思想不遂先天不足憂思勞心血脈虛斷氣化成勞後天失調脾虛不能運化痰多流於經絡氣血凝滯頸項結核以致病成瘰癧本醫祖傳秘方合製丸藥消痰和血活絡養陰不論輕重二盒包愈每盒洋一元外埠函購郵寄妥速三馬路浙江路口北首時芳照相店隔壁一百七十號門牌 醫生程鳳生 認明德法製藥公司啟 4791

慈善獎券 善利全經理

本號經理慈善救濟券全張大元頭彩五萬另躉拼發比乘從康外埠賜顧郵局為妥原班回件郵資貴客自理十六鋪善利全啟 4831

永遠不發 止癢疥瘡藥

專治乾濕癩疥瘡膿窠坐板瘡黃水瘡翕剝濕毒一揉止癢即愈不發大瓶半元小一角半上海英界天后宮橋南首廣東華昌鐘表店寄售 941

白濁香甜露

此露治五淋白濁真如仙丹一般靈驗且極香甜可口如刺痛管小便十分痛苦不出到命要服此立即利水止痛即愈每瓶三角上海拋球場北杏林軒啟 4670

吉房召租

坐落英界四川路二洋涇橋善樂里內有兩樓兩底兩廂房俱全石庫門又同馬路三松門內六全之屋一底宅俱上之房屋如欲胡宅以可由管門人廂租者看從廉請引至西武昌路五百念四號金經租賬房接洽可也 1691

錦隆洋行告白

收廣金獅牌洋錠凡有此貨者請至老旗昌錦隆洋行帳房或乍浦路一號本棧房接洽此佈 錦隆洋行白 甲1618

京非 保春堂 包醫

本堂醫士奚崇山在申臨診二十餘年見多識廣看好男婦新舊梅毒透頂爛喉損鼻壞眼遍身紅斑瘋癱白濁血淋小便腫爛魚口便毒痔瘡疥瘡一切兒險惡症從未登報自誇遍來瀝上醫藥如林真假難分本醫生因起見特將包醫價目列明

下疳 初起四元 腫爛至十四元
白濁 四元
血淋 黃濁 二元 痛淋十二元
橫痃 魚口便毒 破口八元
痔瘡 四元 五元
小腸疝氣 四元
楊梅 瘋癱 女陰瘡 十元
疥瘡 流濃三元 五元
白帶 血崩 二三元

以上均可包醫斷根出立保單不愈還洋 上海法大馬路中共舞台對面

化痰順氣 立止咳嗽丸

傷風咳嗽久咳新咳一服立止每瓶四角 上海棋盤街三茅閣橋堍廣東保太和啟 4675

立愈小腸氣

本號經售廣神堂小腸疝氣藥水專治陰囊腫大小腹結硬等症無論輕重立能當日見功每瓶大洋四角每料六瓶洋二元外埠郵購當班回件上海新垃圾橋北堍恒豐米廠後轉灣朝西鐵匠店西隔壁源昌里八號祥大號經售 4531

咳嗽第一藥

凡老咳不愈神功濟衆水獨能愈之久咳須十日收功為十一經咳嗽哮喘痰症時症六畜瘟萬病回春之神藥每元十瓶寄費不取 上海跑馬場耀華啟

拔毒止癢 癩疥瘡藥

此藥無論何種疥瘡小孩毒水瘡濕黃一揉止癢頭尾三天便無痕跡大盒半元小盒二角上海拋球場北首廣東杏林軒啟

專治身體虛虧年久白濁 體虛白濁丸

體虛身弱之人因慾過度腎關不固初起點滴久則可流若不早治年久不止病因體虛精傷故有淋濁之其每日所流白濁明人之精血夜時流出名曰遺精日中流出名曰白濁此皆不出乎腎虧之範園本醫生因於斯研究極靈癥妥之良方名曰體虛白濁丸以止白濁再服滋陰補腎丸包愈斷根永不復發每便一元尚有十數年久遺總另購遺精丸每便一元無效還洋外埠函購郵寄妥速三馬路浙江路口時芳照相館隔壁公認明德法製藥公司程鳳生醫生秘 啟 794

讀國貨毛巾

三角為記 索寫花色 請來交易 挽回利權

三友實業社

上海北四川路仁智里念五號 電話北一○三六

免費函授催眠術

講義係用四號字鉛印淺顯明白共合實用方法俱有二十餘種其他學理手訣均全並附有圖樣裝訂完全作一次寄奉倘有疑惑之處函詢立即答覆保證學成現為暑假期內特別優待起見學費免納僅收雜費一元郵票九五以陽歷八月底為限期或索章在遂不來函報名前已能授此例者授仍照舊章面報名者請將姓名通訊處寄上海哈同路民厚北里三弄第七家寰球催眠學校啟

自由 槍上 藝要 戒烟

醫生樓品芳

研究穩妥槍上戒烟無論烟癮大小身體強弱或病上癮均可自由槍上戒除保險斷癮向在嗜紹台溫設局戒除烟癮不計其數因速土將絕有志請戒包戒免失自由香法燐會戒者先常尅烟九仍舊照癮吸餘七八天老厭十服天見烟自數即烟消癮藥水出天常濟從便而蹤照永辦事安然外癮兩無後患烟埠每購槍上尅消丸藥百粒五元元癮章水每瓶三三詳英兩索附鄭北分界長樂藥局啟 回春 0430

謀事者鑒

本公司自西歷一千九百十八年七月廿九號起申地分行均并入英大馬路虹廟對門總發行所以所有內外執事不敷分職凡亟謀生計者請即于下午五時後駕臨面洽函詢章程恕不作復 上海大英馬路虹廟對門勝家縫機器公司 1978

京都天寶齋 嫩面玉容散

此散專治男女面上黑斑雀斑酒刺煙氣色晦暗等患揉擦自然滋潤清秀嬌嫩顏色妙品也每瓶大洋二角每料六瓶照拆每瓶四角 三馬路中新新舞台 鼎新里口設舖 上海市 405

本埠新聞

◉法境華工青年會之羅致

大陸報云 爲法境華工團開辦之青年會 現欲羅致旅華熟悉官話而在年齡或體質上免除軍役之 英美人民襄辦會務 有 愛德華氏 者曾在法境六星期今由美國來滬專爲 招致此項人材 起見昨已 赴京上海已組織董事會 中有數華人如 鄺富灼 即其一也英人教會允派四十人 按 法境刻有華工十五萬 人 故青年會中外辦事員須有百餘人始克辦理妥善一俟招足即須放洋華工之青年會與兵士之青年會同一辦法同一宗旨全以 不求名利服役於人 爲根據故創辦此事之董事會本此宗旨 議定計畫 如下㈠支付往來法國之川資及 必要經費㈡自到法日起至離法日止 支付相當薪金 以足敷辦事員之生活經費爲度依照已在法國者之經驗規定 每月薪金約美金六十元㈢如遇必要情形辦事員之 家屬自啓行日起每月領 養家費若干至回家日爲止至於所領之額數視個人需要而定㈣供給辦事員在軍營中起居所必要之 制服與服裝㈤付戰事保險費 保險以美金五千元爲限度保費大概每千繳二十五元 英 人 教會所派出之辦事員 將 直赴倫敦因彼等對於英國戰事工作會及本國教會有直接之關係也有願 應募者可向上海崑山路四號青年會委辦處或 天 津濟南開封漢口南京奉天成都吉林保定北京 等處青年會索取志願書 軍營中青年會之建築 約長百英尺中爲大廳兩旁房屋相連工事既畢可在會中飲茶購買所需遊戲運動聽人演講觀看影戲肄習功課研究教理如無固定營室則支幕爲之隨時可以移拆 辦事員須屬基督教徒以品性良好才具開展且於基督教事業有經驗者爲合格云

◉海參崴青年會需人襄助

大陸報云上海青年會接 海參崴 來電據謂該處 青年會缺人襄助請從 中國派辦事員二十人及 速記生二人 前往相助青年會羅伯森君接此電後已發通告徵求投効之人如有志前往願知其詳者可赴崑山路四號詢問即可知應辦各事之性質 美國紐約 已有 青年會辦事員二十人出發在途以後續有五十人從美國赴西比利亞云

◉寓滬日本後備兵將有行動

英文滬報云現寓滬之 日本陸海軍後備兵 大約均將加入赴海參崴之遠徵軍或將 回國以補赴俄常備兵 之遺額今日得確實消息 日政府已電命寓滬之日本陸海軍後備 兵隨時準備以便令下即可起程回國至於將否派一巡艦來滬載之或由特別商船載送赴日現尙未悉

◉西捕頭赴澳從戎

大陸報云公共租界 西捕頭台勒 管理浙江路與南京路行車事務已閱多年茲於八日夜間起程 赴澳 投効從戎

◉華商自設銀行之籌備

泰晤士報云 臺灣·荷屬東印度·新加坡· 及東方其他各處之華商 擬藉 臺灣銀行 之助 自設銀行 臺灣著名商人 林君刻駐滬與中國大資本家會商此事其成立尙需時日云

◉和興化鐵廠第一次股東會

浦東周家渡 和興化鐵廠 係和興實業公司陸伯鴻發起與南北商會會長朱葆三顧馨一並資本家謝蘅牕郁屏翰樂俊寶等組織定名爲上海和興化鐵廠股分有限公司 前日(星期) 在機廠街事務所開第一次股東會議決章程選舉董事 當場投票 舉定朱葆三謝蘅牕莫子經郁屏翰吳懷疚顧馨一張延鐘 七人爲董事姜炳生樂俊寶二人爲監察人 即由董事等 公推陸伯鴻爲經理 該廠自上年十一月起造新式化鐵爐至本年四月底告竣其原料購用蕪湖采石磯之礦砂以上等木炭鎔化 每 日可 出生鐵十餘噸鐵質甚佳可與瑞典腦威等國所出上等生鐵並駕齊驅故業此者已爭先定購云

◉永安公司大致楚楚

英文滬報云據 永安公司 總理楊君聲稱該公司於 九月初旬可以 開幕南京路之巨屋行將落成目下正在從事內部裝修 底層與第一二三層 均爲售物所第四層爲辦公所 第五六層用設茶居及屋頂花園今各部辦事人均在查驗貨品布置陳列事宜云

◉滬甯快車乘客受驚

英文滬報云昨夜(八日) 滬甯快車自甯來滬駛至蘇州無錫間忽有兩輛 拖索中斷 乘客大驚車尙行動時有遽從車上躍下者 致傷十人內有 一人傷勢頗重該車因以遲三小時到滬

◉法官不得與律師接近

上海地方檢察廳長接江蘇高等檢察廳長王樹棻訓令云奉司法部訓令內開案查法官在職於公餘之暇兼充各校教員原爲法所不禁然執法者實處尊嚴地位即或兼任教務亦不宜漫無抉擇即如法官與律師所行職務多有關連雖不能杜絕往來亦未容過於接近頗聞京內外公私立各校往往有 律 師 充任校長 或教務長 而其管轄區域內 在職法官即在校內 兼充教員 者此種事實究易招搖該長官等耳目較近查察宜周應 轉令 推檢 各員 如有上項情事即行辭退嗣後不得再蹈前轍 至於尋常酬酢該在職法官等 亦宜檢點不得與律師往還過密 致妨職務除分行外仰即轉令所屬遵照等因合行轉令一體遵照

◉德人被控彙紀

▲僑居英租界江西路十號洋房之 德國人華脫夏夫 因藏有 砲門瞄準瞄尺 等件被總巡捕房二十七號西探目彭山查悉以其違犯工部局規定之第二條章程當即前往將砲門等件帶回捕房禀明捕頭飭華生歸由公共公廨出單昨將該德人傳案經關會審員與英卓副領事訊據西探目彭山禀明前情並將砲門等件呈案請察夾由收買前項軍器之某西人延律師到堂申辯旋經中西官向被告略詰數語判令退去 候下禮拜五再行訊核

▲僑居新閘路之 德國人麥利 西阿獨司裘 因向公共工部局繳僑註冊所領取執照後 每星期 內不至該管捕房 報告 被註冊所西人查悉以其違背定章禀請公共公廨出單昨晨派令一百五十五號三道頭西捕將該德人傳案經關讞員會同英副領事卓君訊據一百五十五號三道頭西捕上堂禀明被告違章情形麥利西阿獨司裘供稱近因患病 不能照章於每星期至捕房報告實非故意違背請爲原諒中西官會商之下以被告既因患病不能至捕房簽字情有可原特令開釋

▲德華銀行清理處延代表律師在公共公廨控挖成洋行經理德國人阿而道夫不理六十 萬五千兩之押欵利息銀二萬二千七百 五十五兩六錢九分 一案昨晨又經公堂復訊據原告代表律師到堂聲請改期中西官准予展期一禮拜再訊

◉撥付赫林里案恤欵之援引

前年 北四川路赫林里發生慘案 曾有 女學生王秀林亦被鎗擊殘廢 經其父王文濤屢次具呈警廳質問 該廳曰爲瘋人戕之不理昨日(九號) 上午九時許 王文濤又挈女至警廳 手持白禀一紙 聲稱要見徐廳長講話 當由門崗(即警廳守衛巡警) 阻止謂具禀須要官紙黏貼印花王謂我本浙江籍因愛女秀林無辜被鎗擊傷殘廢在滬等待此案結束已二年三個月露宿風餐實已無錢再買官紙貼印花現聞此案 外人方面已有恤金 前奉 徐廳長批示 此案一律辦理中外決無歧 視故特來廳請見廳長云云絮聒不休揮之不去嗣由督察長張桂棠 (閩張爲王之同學) 以善言勸喻王始携女而去

◉胡寶怡在滬逮捕三誌

前浙省督軍署參謀長 趙聯璜被人暗殺 案內牽涉之濟江人胡寶怡 (即胡拖一又名胡永才胡國樑胡愚) 被老閘捕房特別機關華探目陳雲忠張炳成西探目壳羅香帶同眼線在福州路 (即四馬路) 青蓮閣茶樓緝獲解送公共公廨訊判押候查究在案昨晨復由包探傳同人證將胡解解經關讞員會同英副領事卓君訊據西探目壳羅香上堂禀明調查情形並稱 被告尙 在江蘇地 方犯有命盜重案會經滬海道尹通緝未獲 當將公堂所出牌票二紙呈奉中西官察核之下判胡還押 候泗 陽地方官廳將被告犯 案證據送廨 於下星期五再行訊核

◉厚生典當刦案近聞

淞滬警察廳徐廳長昨日發出賞格云爲懸賞緝拿事照得廳屬一區二分駐所轄境 厚生典當於 七月十日下午五時許 爲匪一人 藉借貸爲由乘間侵越櫃檯 持鎗恐嚇攫取洋七十六元 前據呈報到廳業經嚴令限緝並通令協緝在案現已時隔多日尙未弋獲解究此類不法匪徒殊未便任令久稽法網合亟懸賞蹤緝以免遠颺爲此布告諸色人等知悉如能 將該盜拘拿者 准予 給賞洋五十元通風報信因而獲案者 准予 給賞洋三十元 本廳儲欵以待一經訊供確實立即照格給獎以昭大信其各周知須知賞格者

淞滬警察廳偵緝隊士王愼卿宋鳳鳴金殿臣吳福棻等因本城彩衣街厚生典當被刦案盜匪迄未弋獲正在嚴緝昨日午後據線人密報謂 住居法新租界霞飛路二十五號門牌內之安徽人 退伍兵士謝鑫芝張羽 二人 與此案頗有關係 當即回報徐廳長立即備函飭該隊士等至嵩山路捕房請爲派探協助捕頭准派中西探前往 將 謝張二人一併拘獲 解至總巡捕房問明前情即交隊士帶回警廳訊究

◉盧小嘉僕僕道途

盧 護軍使之子小嘉 日前奉乃父命 赴 津參與各要人會議昨日已由津返滬 當即謁見乃父 報告天津會 議 情形 並所 議之重要問題 旋即 奉命赴浙覲 楊督軍壽 當即乘車往杭

◉金城分銀行開幕誌盛

金城銀行總行設在天津因營業發達特在上海設立分行於英大馬路山西路口四百七十六號門牌專辦存放滙兌各項業務資本金照中華民國公司條例繳足二百萬元昨日爲分行開幕之日總理周作民氏及天津行經理阮壽岩氏均於上日之夜車到申是日本埠軍警官紳各界前來道賀計來賓有七百五十餘人各省賀電不下七八十件賀函約一千餘封營業部收入各項存欵幾八十餘萬兩洋三十餘萬元良以該行信用卓著各界歡迎前途之發達可想而知矣

◉農民望澤孔殷

近來天氣亢熱久不下雨屈指計之已有月餘惟四鄉所種花稻正在滋長之時若再不雨收成難免減色是以連日浦東及西南等鄉各農夫紛紛糾衆紮成草龍又以青草紮成海龍王等到處游行求雨各該處地方巡警以此種舉動雖係迷信然出諸公衆民意難以遏阻故並不加以禁止惟諭令勿生事端云

◉交通部提倡鐵路補習教育

滬甯杭甬鐵路局長接交通部訓令云欲求鐵路事業之振興莫先於造就人才而造就人才實莫急於補習教育吾國鐵路舉辦垂四十年分職任事固不乏俊逸之才第營業日繁後進日多或學有專門而知識尙嫌欠缺或富有經驗而科學未暇講求非設法以養成其全才終不免有拘墟之病此鐵路補習教育亟宜提倡舉行者也按補習教育本有傳習所與半日校及夜校之分推而廣之尙可別爲冬學夏學此種教育計劃最宜就辦公時間之暇行之各夜學則普通職員均可就校補習若車務人員以夏期爲閑則宜於夏學工務人員以冬期爲閑則宜於冬學斟酌支配既可勉勵修能兼能不曠職務又圖書與雜最貴參稽各路於籌設學校之外仍應設備圖書閱覽室徵集各種圖書報章等以爲同人研究學術之需海通以來著述益多中外繙譯風氣交通片玉零縑華相搜輯況在官業尤當開風興起總上兩項果能認眞辦理其開辦及經常各費可由公家酌量協助以示提倡爲此令仰該路遵照上開各節指定專員分別籌備辦法詳擬章程呈部察核勿遲爲要除分令外此令

◉三等公典函請發還當本

南市縣商會接華界三等公典(即押店)代表陸少雲等函云敬啓者敝同業和泰於陰曆六月十七日被四區二分所吊去木小車一部計當本洋兩元二角曾由敝代表函懇貴商會轉函警廳照木榜規條免利還本辦法即予將當本洋兩元二角發還以符定章然已數日尙未見有解決詎於同月二十九日又被四區二分所四十八號值探吊去夏布衫褲一套計當本洋七角雖與該探言明奈竟不睬顯露反對之意似此一波未平一波又起與敝業前途諸多不利若不速謀解決損害伊於胡底爲再備函懇尙祈貴商會俯念商艱力予維持迅將去函轉向警廳照章力爭務將兩次吊物當本照數發還以安營業不勝盼禱之至

◉溫宗堯追償名譽損失

文滙報云九日午後溫宗堯延佑尼干與禮明兩律師在美國按察使署控告藍業川(譯音)譭謗名譽請求賠償損失銀十萬兩此事因廣肇會館建造新校舍而起聞被告曾寫譭謗信件傷損溫氏名譽

◉免除發電致美之阻礙

文滙報云美國官場已將五月二十一日華盛頓海軍部電信檢查長所頒佈之檢查電信章程若干份寄交上海美總領署凡欲發電致美而免違背章程致遭延擱者宜向美領署覓取一份云

◉印捕被控之判斷

文滙報云公共租界某印捕被控竊取值洋五百元珍珠兩粒一案於九日午後判決被告監禁三月兼作苦工所竊之珠由失主具領云

◉閩督催送新兵赴閩

閩省所招新兵現駐龍華新操場者有一千六百餘名因無赴閩商輪故未離滬而閩督李厚基因急須訓練故於昨日電令承辦招兵之羅副官與排長張得勝等迅將在滬新兵務於日內一併送閩以便編練

◉鈞和艦巡查內河

鈞和遊巡艦長董仲發訪悉近有匪船潛伏黃浦江兩旁各小港內見有貨船即出刦掠自應嚴加查緝故於昨日由滬開輪出巡經過內河支港將輪停泊另派員弁用划船駛入港內巡查如見形跡可疑之船隻即行盤詰確係民船始可放行否則拘解究辦現將出巡日期呈報水警總廳長查照矣

◉押送龍濟光請撥之鎗彈

龍濟光由津致函上海兵工廠請撥鎗子五十萬顆一面派張會如於前日來滬至兵工廠請領當由謝總辦如數撥發分裝五百箱派委孫鶴皋押送已於昨日午後一點三十五分裝由火車運甯換裝津浦火車解往天津交納

◉賣菜鄉童无妄之災

西門外萬生橋南首某姓房屋近因年久失修屋木作頭趙毛毛興工翻造日來正在工作故屋旁搭有木架架上堆置磚料昨日上午十時許有住居外日暉橋之十七歲女子富新囡十六歲男孩富永泉十七歲男孩王順花等各挑菜蔬至西門菜市求售舉欵擔在木架下休息詎木架上所堆磚瓦忽然倒下連同竹笆一併坍下新囡等避讓不及均被壓傷手足頭面等處富永泉受傷尤重面頰眼目爲竹片削去血肉模糊當由巡警趕來將永泉新囡順花連同趙毛毛併送二區警署轉送地檢廳當經檢察官將永泉等驗明傷痕即命併送上海醫院醫治聽候再行訊核

◉江北船戶歸途遇盜

江北船戶張仕桂前日由原籍承裝糞猪販運之猪數十隻到滬交卸後即轉購洋紗十二包運回江北昨日午後起椗出口詎駛至楊樹浦大花園北首突來盜船一艘盜匪五六人各執鎗刀上船勒令取出洋元張告以船中祗有水脚費三十二元餘係貨物該盜卽將洋紗十二包現洋三十二元一併搶刦過船而逃張無奈祗得令船暫泊近岸已卽登岸馳回滬南報告某猪行代開失單報請水陸警廳請緝並借給該船戶資本以便重購洋紗賠償運客

◉匪徒攔刦未成

小東門外洋行街某海味行前日午後遣派出店某甲携洋四百元送往北市某錢莊距行經福佑門北首突來匪徒三人見財起意跟隨十餘武卽由二匪上前將甲所持銀洋强行刦奪甲堅持不放正在爭奪間適爲二區一分署巡長警見會同崗警追上二匪知事不妙向北逃去該巡長以洋未搶失亦不窮追遂將甲護送至新開河甲向該巡長稱謝而去後由該巡長返區報告即經王署員記功一次以示獎勵

◉滬江大學學生遊美記

滬江大學開辦十年成績卓著畢業生之赴美遊學者頗不乏人其由該校備資保送者有鄭章成鄔志堅二人鄭君已得博士學位將於今年下半年回國鄔君肄習專學亦將畢業將來亦有博士希望茲悉本年又有學生五人遊美上月二十九日願泰來君先行放洋本月十五日徐章婷陸麟書姚傳法三君將乘中國郵船南京號赴美又有賴祖光君定於九月十四日起行以上五生大抵研究教育醫學云

◉農業專校錄取新生

北京農業專門學校第一百零三號布告云本校此次在北京上海招考新生所有各學科試卷業經評定分數擇尤錄入本科預科肄業合將錄取各生姓名布告如左

本科學生十一名 周愷 葉度 黎愼圖 范凝棨 葉步青 吳瑛 張緒 鄭開巳 江應筌 林蔗祥 盧曾灊

預科學生二十名 劉焯純 閔之德 莊恩堀 楊剛 馬盛農 徐觀仁 鄭開巳 趙漢傑 黃永中 梅盛棣 張亮吉 金宗華 方兆蕙 段兆麟 鄭崇實 韓清廉 鄭雲鵬 楊祖炯 邱璜 孫克繩

本校定於九月十一日開學取錄各生務於九月九日至十一日偕同保證人來校親塡保證入學等書並遵照校章繳納學費及制服等費切勿自誤此佈

◉甯波同鄉之急公好義

昨日下午四時甯波旅滬同鄉會開辦奉公醫院成立大會到者二十餘人係張讓三君爲臨時主席首由江北溟君宣布開會宗旨次由江西溟君宣讀草章經衆逐條討論修正當推孫玉仙君爲總董孫梅堂君爲副董何紹裕君徐頌華君爲查賬董事江西溟君爲理事長全體贊成該院現已開辦假方橋公所爲診室裝置完備極合醫院規模更在左近購地擬築洋式病房五幢其經費之已募集者如何紹裕何紹庭昆仲捐助洋一千元又擔任捐建病房洋約五千元徐頌華徐賀生叔姪捐助洋一千元汪周遜君捐助洋五百元孫梅堂君何庇川君亦各認捐洋五百元江西溟君認募洋一千元孫梅堂君又擔任置辦病房內一切應用各品是日到會諸君尙多有願助巨欵及願代勸募者

中和醫院 院長 [illegible]
盧君傑之同學兼同事也自日本京都大學醫科畢業後歷任大學醫院醫員後受[illegible]四年寶垣有口皆碑今在上海開設醫院特爲紹介幸勿失之交臂院中特備[illegible]指揮兼治各症功效神速送診上午八時至十二時例診上午八時至下午七時[illegible]起[illegible]六元住院頭等四元二等二元外埠專診[illegible]另議 外科肛門病花柳病[illegible]

中國春林醫院 西醫符研輝 1705
○精理眼科 ○內外全科 ○戒烟種痘 (診例) (院址)

介紹西醫 吳玉孫
吳醫生向在滬行中醫傷科多年經驗宏富遐邇皆知且又崇西學前在上海中西醫院醫學校內外全科畢業給予優等文憑並在博愛醫院醫學校實習三載內外各科完全畢業亦得優等文憑吳君在申向有[illegible]務公餘之暇在本醫院施診[illegible]
上海博愛醫院院長 男女內外科 戒烟 花柳 [illegible]

永濟堂送診外科
[illegible]上海[illegible]永濟堂啓

俱極踴躍寧波人之急公好義於此可見一斑矣

◉寧波同鄉會募捐消息

寧波同鄉會勸募建築新會所捐欵二十萬元今爲募捐開幕之第三日聞各團員自接到捐冊後正在積極進行當必能收美滿之效果定章各團員募到之捐欵定一星期彙繳一次茲因限期未至尚未交到會事務所已捐到之數初三日止共計洋六萬零八百零二元銀五千一百五十五兩今又承孫孝緒君經募虞和康君助洋五十元又孫孝緒君自捐洋五十元趙滄泰君募到王作霖君助洋十元

◉義務夜學校長易人

北京路思業堂進德會所設之義務夜學創辦迄今已歷三載教員均盡義務不取學費每學期只收燈費洋一元一般貧寒學子前往肄業者異常擁擠該校定額五十名上學期超出定額二十餘人其校長霍思華君歷任二年積勞成疾日前具函辭去校長之職當由職員公決霍君暫息仔肩藉以靜養並公舉朱榮仁君接替校長下學期定陽歷九月五號開學現已開始報名

◉三餘英文夜學社訂期開學

英租界盆湯弄口洋布商業會三餘英文夜學社已於陰歷六月初六行十七學期夏假禮茲訂於陰歷七月十六晚開學科目革新有商業適用學如銀行學保險學海關學打字日用要語等科

◉紹興旅滬學校添闢教室

紹興旅滬學校在美租界東唐家弄所設之補習科現已停課預備開學校長朱堯臣君因男女二部學生異常擁擠校舍不敷特在聚賓里添闢教室另行組織中華女子公學科目完備尤注重品行特聘前嘉興女子師範教員龍芬女士爲教務主任近日男女二校已達二百八十人聞定陰曆七月初六日開學

◉中華公義會週歲紀念

中華公義會去夏在閘北新民路協志里開辦施診給藥所暨貧民義務學校以來轉瞬一載地方貧民受惠非淺茲定於陽曆八月十一號(即陰曆初五日)午後三時舉行週歲紀念典禮備有紀念贈品分贈同志並請名人演說以及義務學校學生表演各種遊技以娛來賓想屆時必有一番熱鬧也

◉興華機器製麪公司雙週紀念

日昨爲興華製麪公司雙週紀念之期各界來賓不下二百餘人二時開會軍樂洋洋首由該廠司理蕭君楚南宣佈開會意旨略謂敝廠開辦以來於茲二載藉賴各界君子之賜有以告功今日以後如有應行改良之處尚希時時指示云云繼請華盛貿易公司司理謝君復初演說略謂該公司於二年內能得大好成績爲我國實業之光云云繼由張君冥飛演說謂振興實業可富國強民實業不振則國弱民貧唯一之理可不急起提倡也哉繼由高拱元君蔡雪君徐佩東君相繼發揮實業概略并款來賓以麵品俱用興華三十餘種出品而成在座諸君莫不交口稱美七時盡歡而散攝影以留紀念

◉志誠錢莊上市續誌

河南路拋球場濟陽里之源餘錢莊於今夏改組更名志誠資本六萬元股東皆殷實可靠經理尤信用卓著昨日該莊開市開錢業同行昨日與該莊進出一百萬元於此可見其在錢業上之信用矣

◉建設會之公宴

本月十三號正午十二時上海建設會假東亞菜館公宴張祖雲君楊仲達君美國修改稅則委員薩居君卸任美領事博金斯君本任美領事約翰孫君副領事沙約君等聞本屆出洋留學歐美男女學生亦多與座屆時約有二百人到會云

◉官員往杭祝壽之絡繹

舊曆本月初六日爲浙省楊督軍壽辰蘇浙兩省各官長咸往慶祝昨日又有寧波警察廳長殷師愈至滬後即乘快車赴杭本埠徐警廳長暨路局長任筱珊則約定於明日會同乘坐快車往杭慶祝

◉滿洲路火警續誌

閘北滿洲路德生里二弄第八十六號張姓家於前日下午失愼延燒六家焚斃小孩一口並有婦人跳窗跌傷已誌昨報茲悉是役延燒左右鄰自八十三號起至八十八號止共計樓房六幢火燒時閘北游巡隊巡官劉啓賢四區署長余炳文各率長警到場彈壓由各段救火會員到場救熄事後由警查得被焚各戶惟八十三號八十五號兩家保有火險因將起火之張坤全拘案詰訊一過余署長諭令押候查明核辦

◉寧興輪船先開普陀

三北公司總理虞洽卿君代寧興公司向香港華商購買泰山商輪來滬托由虹口船塢略事修葺並改名寧興以資營業等情已紀前報茲悉該輪業已修竣於昨午起先行試開普陀其官艙客艙之布置頗爲適用且極美觀云

◉拆除碼頭之衆怒

浦東陸家渡全安棧門首向有水碼頭一座係爲該處居民淘米洗菜之用近該棧司事等以有碍船隻出入函請三區一分駐所飭警勸令將該碼頭拆除致觸該處一帶婦女之怒於昨日清晨聚集數十人擎向該棧司事辱罵旋經許警佐飭將爲首滋事之婦女朱沈氏朱朱氏朱常氏朱俞氏等傳署候訊

◉籌欵興修冰廠橋

浦東老白渡北首冰廠橋爲往來南北要道邇因年久失修橋格朽壞危險堪虞茲由楊家渡三區一分駐所署員許藩青會同當地紳商楊顯華黃詠庭等發起募欵興修如有不敷由發起人分別擔認昨已派地保翟南星向各舖戶勸募俟集有成數即當擇日興工

◉女工失足溺斃

前日傍晚六時許洋涇港口擺渡船由楊樹浦開駛入港內有沈姓女工失足墮浦慘遭溺斃當經同舟女工告知死者家屬雇工打撈屍身尚未撈獲

◉女屍拋棄路隅

法新租界天文臺路集義公所門前昨晨發現年在三十歲左右之女屍一具身穿香雲紗衫褲赤足無鞋口鑲金牙三只黑鬃根辮子臥在蓆上似係死後被人拋棄者當爲巡捕查見報告捕房將屍車送同仁輔元堂驗屍所稟請法公廨中西官涖所驗得該女屍委係病斃當由善堂棺殮厝埋候召家屬認領一面飭令探捕查緝拋屍之人到案訊辦

◉婦人與女孩一同下水

住居海寧路高壽里一千九百十三號門牌之婦人老三素有烟癮近因開銷無着於前晚以納涼爲由將同弄一千八百九十六號門牌某姓家之十三歲女孩巧雲誘至虹口先令該女孩將所戴金耳環除下質洋購食物復偕至荒野之處將女推入河浜該女手快將老三衣服扯住致老三與女相繼入水旋經行人某甲警見設法救起雇車將老三與女送回家中該女訴明前情即由女之家屬將老三扭控滙司捕房經捕頭向老三詰問堅不承認捕頭以原告並無確實證據呈出案難成立因即派探押令該婦遷移他處從寬斥釋

◉迷路男孩遣送回籍

男孩陳錫卿在肇勤路迷路由捕查見帶入捕房昨送公共公廨經中西官訊據陳供年十三歲原籍舟山近在某洗衣作學業因來滬未久故不知路名牌號及作主姓氏等語判留候函送[illegible]籍

◉養媳私逃迷路

昨有十四歲女孩小老虎在閘北迷路由五區二分所崗警查見帶入署內詰據供稱母家姓史給與蔡姓爲養媳住虹口四卡子路因被翁姑淩虐私逃出外云云牛警佐諭送慈善團留養候查救濟會遣回原籍

◉雉妓違章拖人

雉妓王二寶陳老大前晚均在山西路違章拉客被捕查見一併拘入捕房飭各存洋保出昨解公共公廨傳訊明確判王陳兩妓各罰洋四元充公

◉汽車撞傷女孩

前日下午某汽車行司機人張毛囡駕車至閘北寶山路撞倒十歲某姓女孩受傷甚重當由三段救火會會員遇見將汽車夫送交五區警署一面將傷孩車送紅十字會醫院療治昨經王警正論將張毛囡解至司法科聽候訊辦

◉同室操戈

江北人蔣四與住居閘北新民路美安里前日扭其兄四牡至四區一分所控稱被兄以鐵器擊傷頭面請爲懲辦當經楊署員研訊據四牡供稱因弟調戲民妻宋氏憤而出此云云昨將兩造併解司法科核辦

◉姑妄言之姑聽之

廟前街一帶昨日紛紛傳言該處刑房弄內某姓家(某爲邑廟大殿香工)蓄有雌雞一頭業已生蛋多次前日晨間由家人察其頭上雞冠漸漸高長且變紅紫身上羽毛亦皆改色全家大爲詫異迨至午時是雞居然高聲啼叫毫無雌雞狀態左右鄰人聞之往觀者衆斥爲不祥某即順從衆意當場執而宰之携往弄口售賣云云

◉崗警查獲制錢獲獎

陳子友日前由滬口挾帶制錢兩袋約八九千附輪來滬起岸時雇坐黃包車拉送至董家渡某銅錫店適被崗警閻金標查見上前扣住帶入一區署拘留在案茲聞此案現經胡墨林署長訊據陳一再苦求從寬飭罰洋五元贓證沒收並即發出條諭大旨謂該警對於查獲挾帶大批制錢案甚爲注意並拒却賄洋不無可嘉着將赴案之賄洋一元給賞以示鼓勵云云

◉賠償搗毀雜物之損失

浦東奚家木橋信大布米莊夥鄧昌華於前日下午被姜阿天指爲與伊妻有暗昧情事糾合二十餘人擁到鄧家擊毀家用雜物並襟凳箱床等件昨晨鄧將姜譚獲扭控三區二分所即經王警佐函送地方廳由檢察官提案研訊之下姑念正在農忙免予拘留判姜償還鄧昌華損失洋十元了事

◉憲兵查獲鴉片

松江人李阿六昨晨來滬在吉祥街德昌隆膏店賭得洋鐵盒鴉片煙六十二盒又烟土二兩者一包一元者六小包於午後四點時至南站乘車回松正在登車之際被檢查憲兵見其形狀慌張上前搜查當在李阿六身畔將膏土如數搜獲即將人證併解憲兵第一連經吳連長訊據供認私帶烟膏烟土不諱判押候解送軍署訊辦

◉追索墊欵之猛進

俞明奎前至法公堂控作頭陳信高不理墊欵銀一千餘兩當經傳訊屬實押限繳還詎陳挺押不理復由原告貼償飯資繼續押追迄今仍分文未繳昨又提訊據原告稟稱陳富有家產實屬有意不理商人情願再貼飯資三個月計洋十八元仍求押追中西官准如所請判陳還押措繳

◉藝徒半途而廢

崇明人仇鳳章昨扭藝徒沈長裕至浦東楊家渡三區一分駐所訴稱在吳淞鎮開設鐵店去年收得藝徒沈長裕言明三年滿師詎沈半途廢業私逃茲經尋獲請求訊究許警佐判將沈長裕交仇領回家內向推薦之人理論

◉查明小販素行

某輪船巡丁前至法公堂控小販張根寶專在船上向搭客掉換銅質銀元請求訊究等情詰之張供不承認判張交保聽候查明再行核辦在案昨又傳訊先據捕房中人稟稱查得張實係安分營業請爲核奪繼據張父松亭投稱根寶係民人之子素無不端行爲求察判張從寬開釋

◉被訴人傳案交保

葛榮甫在公共公廨控陳成林侵吞股欵及借項墊欵洋二千八百元又洽興輪船公司控楊順興陸桂生徐秉生姚士遠顧振卿沈康氏等不付水脚損失又婦人李陳氏控李銘傳不分故父遺產不交清賬各等情昨晨由探將各被告傳至公堂稟奉中西官諭令分別交保候訊

◉車夫攫取衣包

黃包車夫楊阿二王阿三在滬寧火車站兜攬生意乘間將鎮江人錢鑑勤錢阿妹等三女子所持值洋七十元之衣包三個攫取圖遁當被包探施金生查見即將楊王兩人一併拘入捕房押候解廨請究

◉劣孩攫取銅圓

江北劣孩徐阿毛昨晨在平涼路攫取行路老嫗傅魏氏之銅元一百四十四枚飛奔逃逸當經楊樹浦捕房華探目陳銀松將徐擱獲連贓帶入捕房押候解送公堂訊核

◉竊賊禁錮半年

無賴黃星海在虹口新瀏坡路鄭嫠沈氏家竊取衣服等件携至某押店圖質被探查獲拘入捕房昨解公共公廨訊實判黃押西牢六月以儆　又唐興發前日下午在福建路摸竊行人徐錫金身畔皮夾一隻內儲現洋三元被探查見將唐連贓帶入捕房昨解公廨訊實判唐押西牢半年贓給原告領去

◉偸竊鉛字之敗露

某報館排字頭目趙叔堂昨扭陳阿四至法公堂控稱陳前在館內爲小工業已因事停歇詎陳時常來館以探望朋友爲由乘隙竊取鉛字已有數次共值洋六十元之譜前日又來行竊被我瞥見喚捕拘獲抄出原贓請求訊究詰之陳供認行竊不諱中西官判押一月以儆贓給原告領去

◉摸竊與收贓之懲罰

王某前在法租界內摸竊行人銀表一只賣於張阿四家得洋四元現爲包探偵悉將王拘獲並在張處吊出原贓帶入捕房昨解法公堂請究詰之王供認行竊不諱張亦承認收贓判王押六禮拜張罰洋五元充公

◉縣署批示四則

▲劉洪興等爲冒稱行業環求照案勘閉由　呈悉查該商等前次稟請示禁原案係被碼頭痞棍勒索規費攔奪貨物請禁滋擾起見並未敘及同業競爭情事與現稟各節截然兩事豈容牽扯朦混至該公會之如何組織行規如何議訂未據呈准有案事關同業爭執該商等應先邀集行販各商公議劃一辦法方足以昭允洽而息爭端仰卽併遵前批辦理所請應毋庸議此批

▲楊樹洪等爲冒設行業攔奪客貨請核辦由　呈悉已於劉洪興等呈內批示矣仰即知照此批

▲周書印爲呈請退桐立案由　既據催征吏呈與該民呈詞相符應准立案此批單一紙存

▲何炳南爲圖蓋繼子爲非請激究由　呈悉候令飭該鄉經董查復核辦此批

◉介紹新刊

中國科學社第三卷第十二期雜誌現已出版其內容如楊銓之(效率之分類)任鴻雋之(炭化矽之製造)張可治之(一九一八年萬國原子量表)侯德榜之(鉀之功用)陳德芬之(動路要義)趙元任之(生物界物質與能力代謝之比較)鍾心煊之(下等動物與人類疾病之關係)吳公之(印度之絲業)林襟宇之(償息算法)竺可楨之(衛生談)饒組中之(趙歐北樹海歌)(棉花油之遺傳性)(蒸菜之進步)(顯微鏡用法之衛生)(磁場傾角之粗略測定法)等篇均足供學者之研究實業家之取法其經售處仍爲上海及各省商務書館及中華書局定價每册二角五分全年定價二元五角郵費三角六分特誌之以爲介紹

▲正誤　前日報載蔣永亮控陶永祥霸佔產業由廨判令註銷一則茲經訪員查明朱斯芾律師實係代表被告前送訪稿誤書原告代表合行更正

※來件※

◉爲請南北息戰事徵求全國基督教徒意見書

一年以來吾國民之苦受戰禍深矣商業停滯金融窘迫全國騷然而經戰之地尤復慘無人理赤地千里十室九空不僅如古人所云父母凍餓兄弟妻子離散已也以致怨氣所積上干天怒水災疫癘迭次示警惟天惠民試問黷武能回天心乎吾基督徒本基督救世愛人之旨未能置身事外充耳不聞若秦越肥瘠無關痛癢明矣況今日之戰禍外侮耶邇以招外侮禍國威耶邇以損國威救民命耶實邇以草菅民命其原因自爭而已其結果自殺而已基督不云乎國自相爭必墟此乃理之自然所最痛心者同胞至此將託足何所耳吾基督徒熟聞主訓必存悲憫值茲時會安忍不大聲疾呼一醒當局之迷也哉抑思民爲邦本三代之盛雖稱人治要無不愛民以敬天書曰天視自我民視天聽自我民舜之道不以仁政不能平治天下仁政者體天道好生之德致人民於和平絕不閑有殘民以逞而可謂之仁政也今吾中華號稱民國主權所在一切國事尤須悉準民意以行卽與敵國宣戰亦必以民意爲從違何況同室操戈徒利漁人如今日之南北戰爭乎頗聞當局諸要人亦有以宜從民意依法律解決爲言者義正詞嚴足見非無保國安民之志則發表民意之反對乎兩方以覺悟吾徒可自棄其關係興亡之責任乎夫師行糧食必耗鉅餉國庫如洗必借外債借債以整頓內政振興實業尚須謹愼若借債以供軍用殺同胞是自促吾國爲波蘭印度埃及高麗之續也傳曰皮之不存毛將安附吾基督徒國亡之不恤則犧牲救世之謂何矧將數千年祖若宗艱難締造之山河自我而不保不大背十誡敬孝之條乎凡爲國者吾人於憲法政教分離一議案暨聯合團體以請願矣今年五月二十六日又同心爲國祈禱矣竊維國勢日危千鈞一髮尤在今日當此稍縱即逝之際萬難更緘默不言忍與終古又吾基督徒無黨派無南北之見無作官思想惟以光明正大之心爲哀痛懇摯之詞以冀南北衆對衡之動聽而懼然於息戰主和之意合四萬萬男女而皆同故有此四十萬信徒之一致則於息事寧人之希望庶幾有一線之轉機鯀茲特由同人分電全國各公會信徒徵求同意聯向南北雙方籲請罷兵以保全國命諒吾親愛之父老兄弟諸姑姊妹皆抱救國之同意願盡國民一份子之義務則吾公義之上帝定能鑒其虔誠祝福我中華也父老兄弟諸姑姊妹盍興乎來　臨時發起人陳維新　謝强公　梁天柱　柴連復　趙羲民　陳維屏　嶺通約　胡詠騏　誠靜怡　陳鐵生等謹識

附告　有願加入發起人者請寄函於上海北四川路大德里後面三義里四百四十號陳維新收

※雜評二※

◉法官與律師　(訥)

法官與律師同處於尊嚴地位非法官之職尊嚴而律師之職不尊嚴也法官與律師各存自重之心各守分內之職務則雖日相接近爾亦焉能浼我苟其不然則雖日如邢尹之避面而暗中關說依然可任意舞弊也此接近不必禁之說也法官與律師不必爲教員而始接近其他可以接近之事甚多即如尋常酬酢法部亦知勢不能盡絕則第禁其往來過密於事有何裨益此又不能禁之說也今日司法之弊在法官心術之不正者多心術不正則其舞文敝法之手段隨地可施故欲爲正本清源計首在任用之初選擇宜愼若此區區與律師接近之禁止其末之又末矣哉

◉滿洲路火警續誌

謹防撞騙

本社與各界往來銀錢貨物除與社主直接立摺記帳者外並無托人在外賒欠借貸情事即立摺往來者亦均按月撥數付清毫無帶欠近聞有人自稱本社跑街收帳人員在外招搖意圖撞騙特再登報廣告如下㊀凡非立摺往來無摺可憑者務將貨物送至本社向會計處取回單或帶轉現銀支票否則寧將貨物帶回切勿大意㊁凡由本社派出收帳人員必攜有三聯收條上蓋本社圖記付與銀錢必向收帳人索取兩聯收條於回單上蓋塡寫所付銀數以資證明而免欺冒㊂派出外埠收帳員除給兩聯收條外尤有本社信函及抄單交由收帳員帶呈核對如果函單數目與前帳脗接不符務請愼重將事寧可勿付銀仍請直寄本社爲妥㊃若有捐客上門承接務須見貨付洋倘付定欵亦必自寄本社勿交來手上列四項爲防弊起見均與雙方有益無損務希照洽如不查照上項辦理而與個人私相授受倘被詐欺應由當事人自行追查交涉本社絕對不負責任茲爲增重本社名譽信用起見特此聲明務請注意　上海家庭工業會　社務圖編譯社同啓又各地支社交際往來均由各該支社負其責任不涉本社之事合併聲明

介紹眼科專家

惟明周先生世傳儒理眼科寗波著名眼科周一堂醫士之哲嗣也先生以儒者之識見本家學之淵源是以學術益精經驗益富而治目隨有如神之稱於滬瀕二十載治愈[illegible]入士日疾無[illegible]竊思遠埠或有久染目恙而不遇良醫者[illegible]不之人用特登報游揚致效[illegible]俾患目疾者知問津得以撥開雲霧早見天日亦於世不無小補云　先生有家傳眼科秘本歷究參補益增美備名曰眼科經驗錄洵有功於世之傑作洽卿等勸其付梓公世[illegible]行露布　先生寓上海英大馬路五福弄平阜里周一堂眼科便是　門診普通六角[illegible]齊藥資在內掛號六十文　介紹　虞洽卿　朱葆三　張讓三　錢達三　同啓

存濟局　周文卿大醫士　治　小便腫爛　白濁刺痛　魚口橫痃　聖手

余酒後誤入花叢忽焉下身染毒初患小便刺痛繼則白濁淋漓兼旬不止嗣爲無經驗之醫生所誤投以不相當之藥反覺更劇于前竟然毒入下部兩旁突起橫痃便毒壓痛異常日益加重百治罔效蒙友指示六馬路朝陽樓茶館斜對面存濟局周文卿先生毒門擅長請爲包醫當服　先生秘製丹藥內服外敷立刻止痛未經一星期下部潰肉新肌立生橫痃魚口逐漸退消險症可提全愈何速　先生眞當世名醫也良用欽佩蓋滬上醫家林立丸散繁多試之竟無實效推存濟局周文卿先生功效如神可推海上第一名醫　先生祖居滬上九世于茲臨診最久加之苦心研究精益求精無論何種至重至危之病症四肢疼痛梅癩癰痰透頂爛鼻下部腫爛均可包醫限日全愈出立保單逾限不愈可還原洋每日門診隨到隨看奏效神速醫資從廉　先生書不用輕粉水銀惡劣毒潮摻雜爲丸患毒同胞幸勿交臂失之　該局秘製珠黃下痞散每罐一元　珠黃掃毒丸每料二元　珠珀立止白濁丸雙料四元　罨料一元　橫痃魚口內消丸每料二元　橫痃魚口立消膏每張一元　要皆神效無比也　本埠後馬路錢業鄭察清謹啓

※商務※

國外滙兌 八月九日 (以上海規銀一兩計算)

上海至倫敦
銀行電滙 四先令十一辨士
銀行即期 四先令十一辨士二五
銀行四月期 四先令十一辨士五
銀行買進四個月期滙票 五先令
帶根定貨滙票 五先令零二五
文六個月滙票 五先令零五
大條銀 四十八辨士八一二五

上海至法國 (以上海規銀百兩計算)
銀行電滙 六百六十佛郎
銀行四個月買進 六百八十五佛郎

上海至紐約 (以上海規銀百兩計算)
銀行電滙 美金一百十五元
銀行四個月期買進滙票 美金一百十八元二五

上海至香港 (以香港百元合上海規銀) 七十兩
上海至印度 (以上海規銀百兩計算) 三百二十二個羅比二五
上海至日本 (以日本百元合上海規銀) 四十六兩五

▲勘誤 前日銀行買進四個月期倫敦滙票計五先令，昨報所載被手民誤爲五先令十一辨士二五，特校正於此

金市

昨日大條先令未有更動標金之價仍難起色最大市價抵有二百二十三兩一錢蓋因花旗滙豐兩銀行買進十一月份一萬磅價四先令十一辨士半日商朝鮮銀行買本月東滙五萬元價四錢半三厘七五後又售出八月份十二萬元價四錢五分六厘二五至四錢五分七厘半又某銀行買八月份先令五千磅九月份二萬磅價均四先令十一辨士七五故價遂跌至二百二十一兩八錢半收盤時各銀行不欲結出是以價值稍回下午最高之價亦到三兩以外至磅價揭曉時忽跌一兩之諧因正金銀行寶出明年正月份二萬磅價四先令十一辨士半並近期一萬磅價同上又台灣銀行售出本月份東滙三十萬元價四錢五分八厘七五收盤之際忽跌至二十二兩二錢並開某行之本月份可結五先令云今將收盤市價錄下

現貨標金 二百八十二兩
沙金合赤 二百八十九兩
足赤金條 二百八十八兩
八月份標金 上午開盤 二百二十二兩一錢
又 最低之價 二百二十一兩八錢五分
又 先令揭曉 二百二十三兩
又 收盤 二百二十二兩五錢
又 下午開盤 二百二十二兩五錢
又 最高之價 二百二十三兩一錢
又 收盤 二百二十二兩二錢

恆孚銀樓上足赤飾金本牌 每兩四十三元五角
又 兌進四十一元五角
又足飾紋銀 每兩一元六角
永豐餘裕字足赤 每兩四十二元
又 兌進四十一元
銀樓大同行足赤飾金本牌 每兩四十三元五角
銀樓門莊足首飾紋銀 每兩一元六角五分

錢市 八月九日上午收盤

鷹洋 七錢二分三厘七五
龍洋 七錢二分三厘二五
廣東小洋 六錢五分五厘
江南小洋 六錢四分五厘
銀拆 一錢七分
銅元 一百八十二千七百文
又下午收盤
鷹洋 七錢二分四厘二五
龍洋 七錢二分三厘七五

廣東小洋 六錢五分五厘
江南小洋 六錢四分五厘
銀拆 一錢七分
銅元 一百八十二千七百文
錢找 二千二百文
衣牌 二千三百二十文
毛錢 二百五十千文
角子 一百十七文
貼水 十五文

夏令良藥

上海 五洲大藥房 發行

急救時疫藥 每瓶五角 / 辟瘟太極散 每瓶三角 / 辟瘟防疫香水 每瓶五角 / 辟瘟防疫香袋 每袋一角 / 銅盒藥水皂 三角五分 / 清香生髮水 二角五分 / 霍亂吐瀉藥 二角五分 / 蒼蠅紙 每對五分

清涼水菓鹽 每瓶七角 / 防疫臭藥水 每聽九角 / 小兒痢疾藥 每瓶四角 / 紅白痢疾藥 四角五分 / 清香聞痧藥 每瓶三角 / 喉症福民片 每瓶二角 / 小兒熱瘡藥 每瓶三角 / 立除臭虫藥 每瓶二角

兩腋狐臭粉 每瓶三角 / 清涼消熱散 一角五分 / 立止水瀉藥 三角五分 / 脚氣水腫藥 四角五分 / 萬應百寶露 每瓶三角 / 立止腹瀉丸 每瓶二角 / 清暑痱子粉 二角五分 / 痧氣奪命丹 每瓶五角

開胃消食片 每瓶五角 / 萬應痢疾丸 每瓶三角 / 萬應瘧疾丹 每瓶五角 / 止癢收濕散 二角五分 / 各種菓子汁 每瓶三角 / 花露香水 每瓶二角 / 樟腦丸 三角五分 / 良丹 每包五分

股票證券 昨日交通公司報告

藍格志 十六兩五錢
康沙 二兩二錢
桂華 十四兩二錢
北吉 二兩二錢五分
橡皮 四兩

▲上海證券交易所報告
四年六厘內國公債 售出 大票 六十七元 小票 六十五元五角
三年六厘內國公債 售出 大票 六十五元 小票 六十四元
八厘內國公債已附息 售出 七十八元五角
招商局航產股 購入 二百十八兩
交通銀行 購入 三十三兩
通商銀行(庫平) 購入 四十三兩
漢冶萍 購入 三十八元
浙路證券 售出 十六元五角
蘇路證券 售出 二十一元五角
浙江興業銀行已繳四期除十八期 購入 九十九折

米市

近來內地米船到者甚少機白破與白元之價昨均漲洋兩角至客尖杜子尖來源暢旺銷路清淡所以價尚鬆動今將各米行開售常錫幫船貨及廠貨之價列下

每石洋
馮金春機白破 七元四角
馮三弟機白破 七元三角五分
馮炳福機白破 七元二角七分
周湘觀機白破 七元三角五分
顧小五機白破 七元二角
周福生機晚粳 七元一角五分
陳根弟機白破 七元三角
查企林機杜尖 五元八角
包近仁機杜尖 五元六角
石大大機杜尖 六元一角
(以上船貨)

通商廠機白元 八元五角
鎮昌廠機客尖 五元六角五分
源昌廠機白破 七元三角
協豐廠機白破 七元五角
三泰廠機白元 八元二角
仁記廠機客尖 五元四角五分
永大昌廠機客尖 五元六角
(以上廠貨)

油荳餅

昨日由南滿洲社之神戶丸輪船裝來大連餅二萬餘片采菽堂開者秖有牛莊籽油十件夾倉生油一百五十件機中餅一千片又北貨牛莊餅一千四百片大連餅三千一百片本廠餅二千片市價列下

牛莊籽油 二十兩
夾倉生油 十二兩
機中餅 一兩六錢三分六厘
(以上南規貨)
牛莊餅 八錢五分五厘
大連餅 八錢四分五厘
本廠餅 八錢五分
(以上北規貨)

茶市

昨日星期五各茶棧售出買照爲數不少珍眉鳳眉秀眉則麥麥無幾上等茶未有售開今將所開之價列下

美昌洋行買益昌貢熙五十三件價四十兩又六香六十件益昌三十八件茶魁七十九件扯價三十五兩三井洋行買怡茂聲大幫二百二十五件又同豐一百二十六件扯價三十兩謙義洋行買六香貢熙六十一件價三十五兩禮昌洋行買毛亭益秀眉四十件價十九兩以上榮吉祥售出
怡和洋行買特宜春針眉八十件價三十五兩五錢
恆昌洋行買慶云鳳眉四十三件價三十五兩
以上恆記售出

富林洋行買椿芽貢熙丶七件價二十八兩三井洋行買永豐大幫一百四十七件價二十九兩五錢以上同春售出美昌洋行買天香貢熙六十二件又美最純五十四件扯價三十兩又瑞春榮十七件價二十二兩七錢五分怡和又買一技春珍眉八十九件價三十六兩五錢謙義洋行買廣興貢熙十八件價三十二兩以上洪源永售出怡和又買春和永秀眉六十一件價二十兩零五錢此保永盛昌售出天裕洋行買碧芽香珍眉六十件價三十八兩又祥記八十三件價同上富林洋行買承義貢熙一百件價三十四兩以上謙泰昌售出

絲市

昨日洋商買進八繭灰經三十包其價如下
連納洋行買紅貓採桑金錢等牌八繭灰經共計三十包每擔價均二百五十五兩

花衣

昨日內外紗廠訂購南市本花衣一千八百包又餘姚上等新花衣二千對(均期貨送廠)日華紗廠買現貨南市提尖花衣數百包其價列下

南市新本衣 期貨送廠 三十七兩
餘姚上等新衣 期貨送廠 三十五兩八錢
提尖本花衣 現貨 三十八兩
通州尖花衣 老盤過秤 三十九兩
太倉花衣 老盤送廠 三十八兩五錢

棉紗

昨日本廠紗市面上午平平午後略好三品紗價略漲計近期三百八十八元美國花衣價亦漲一百六十二個磅音印度花價漲九個羅比三井洋行收進二十支頭紗四百包各客帮少有交易其公會與競智園之同行賣買共有七八百包印度紗暨東洋紗仍未售開今將市價列下

二十支五福 大包 一百九十兩
二十支牧羊 大包 一百六十八兩
以上三井洋行收進四百包本月內出清
十六支水月 九月份大包 一百六十三兩
十六支水月 本月份大包 一百六十三兩五錢
十六支雙虎 本月份大包 一百五十九兩二五
十六支雙虎 本月份小包 一百五十六兩四錢
十六支雙虎 即出小包 一百五十五兩
十六支文明 本月份扯價 一百五十九兩二五
十六支丹鳳 本月份扯價 一百五十九兩五錢至
十六支寶鼎 即墳小包 一百五十三兩
十六支人鑑 即墳小包 一百四十九兩
十二支天官 現出大包 一百四十八兩
十支公茂麒麟 現出大包 一百三十七兩五錢
十二支鐵毛 大包 一百五十二兩
以上競智園與公會售開七百八包

開往舊金山

過長崎神戶橫濱火奴魯
南京 八月十日
中國 九月十日
以上中國郵船公司
高麗丸 八月廿一日
西比利亞丸 九月三日
天洋丸 九月九日
春洋丸 十月五日
以上東洋汽船會社
瓜多 八月十七日
愛 以上太平洋郵船公司

開往香港

中國 八月念二日
以上中國郵船公司
高麗丸 八月三日
西比利亞丸 八月十四日
以上東洋汽船會社
可倫比亞 八月念四日
以上太平洋郵船公司

輪船進出口日期

▲八月九日禮拜五進口
新寧紹 由寧波 寧紹
新北京 由寧波 太古
開封 由汕頭 太古
鄱陽 由長江 太古
寧紹 由長江 寧紹
華盛 由長江 中華
襄陽丸 由長江 日清
新銘 由烟台 招商
廣濟 由溫州 招商
神戶丸 由大連 南滿
▲八月十日禮拜六出口
寧紹 往長江 寧紹
江天 往寧波 招商
新銘 往烟台天津 招商

廣濟 往溫州 招商
▲八月十二禮拜一出口
江新 往長江 招商
大貞丸 往長江 日清
▲八月十三禮拜二出口
大福丸 往長江 日清
德興 往長江 鴻安
▲八月十四禮拜三出口
南陽丸 往長江 日清
▲八月十五禮拜四出口
大利丸 往長江 日清
▲八月十六禮拜五出口
瑞陽丸 往長江 日清
長安 往長江 鴻安

滬杭甬路滬杭線行車時刻簡表

車別＼站名	上海北站	上海南站	松江	嘉善	嘉興	硤石	長安	杭州	閘口
禾閘區間車					上午七點四十	上午八點四十五	上午九點四十五	上午十一點十	上午十一點卅五到
快車	上午七點卅五	上午七點四十五	上午八點五十九	上午九點五十一	上午十點廿五	上午十一點〇五	上午十一點四十一	下午十二點五十	下午一點十到
慢車	上午九點正	上午九點十	上午十點四十八	上午十一點五十三	下午十二點卅	下午一點十五	下午二點正	下午三點廿五	下午三點四十到
四等客貨車	上午十點正	上午十點二十	下午十二點〇二	下午一點廿八	下午二點卅五	下午三點五十	下午四點五十	下午六點卅	下午七點正到
特別快車	下午二點五十	下午三點正	下午四點〇七	下午四點五十三	下午五點廿二	下午五點五十三	下午六點廿四	下午七點十九	下午七點卅五到
滬禾區間車	下午三點五十	下午四點正	下午五點四十二	下午六點四十九	下午七點二十到				

車別＼站名	閘口	杭州	長安	硤石	嘉興	嘉善	松江	上海南站	上海北站
禾滬區間車					上午七點十五	上午七點四十八	上午九點〇五	上午十點五十五到	上午十一點正到
快車	上午六點卅	上午七點正	上午八點〇四	上午八點四十一	上午九點廿八	上午九點五十三	上午十點四十七	上午十點五十五到	下午十二點〇五到
慢車	上午七點五十五	上午八點卅	上午九點四十八	上午十點卅一	上午十一點廿二	上午十一點五十五	下午十二點五十九	下午二點廿五到	下午二點卅五到
四等客貨車	上午九點二十	上午十點正	上午十一點四十	下午十二點卅九	下午二點十	下午二點四十八	下午四點〇八	下午五點四十到	下午五點五十五到
特別快車	下午二點十	下午二點卅五	下午三點二十	下午三點五十一	下午四點卅	下午四點五十二	下午五點四十	下午六點四十到	下午六點五十到
閘禾區間車	下午三點卅	下午四點〇五	下午五點卅六	下午六點四十	下午七點卅到				

注意 表內凡有◆記號者係於滬寧路相聯接之車
陽歷雙日登出

植之牙科醫院遷移廣告

專用美國最新無痛治牙種牙補牙
難牙症善鑲金銀象皮無痛牙電氣補牙赤金鑲牙
料補牙即日移至跑馬廳新世界西首仁記路口九十三號洋房
診時刻十點至六點 電話中央一二七三

老聾竟能復聰

市上耳聾丸藥極多○當推二馬路西鼎新里京都天寶齋爲第一○僕已親自試過○方知眞實效驗○購者大凡有一病必有一藥有一藥必治一病如服不見效者即非對症之藥雖化費千金終難取效僕年近五旬兩耳重聽已七年矣遍訪良醫服盡諸藥毫無影響於是聽天由命不望復聽矣乃去歲偶觀申報見京都天寶齋告白云專治耳聾第一妙品由郵局滙洋十元購耳聾丸按日試服果覺身體漸強兩耳漸聰又購一料服完居然復聰如故夾而且起居一切[illegible]特此登報以揚仁風謹告同病者
南京四牌樓陳子麟謹告 1197

敬謝 金針黃鴻舫君

余忽患中風手足不遂口眼喎斜[illegible]已極今請黃鴻舫先生針灸立見轉機經刺已痊愈余之至特爲登報鳴謝
先生寓牛莊路西轉角同康里南首九十四號門牌
愛文義路吳柏榮啓 乙3838

茂徳利 花旗 全銀 時樣 本牌 手表 銀表 大廉價

英大馬路抛球場西首
[illegible]
一月起特廉價 乙2529

首老店 戈善慶堂 戈製半夏 加料精製 抵止賤貨

劣貨眞價貴保鑑包退每兩八元一元起賣外埠務請直接郵購特價優待照碼八折須認明牌號老店在上海新北門內三牌樓發兌
本堂家傳著名戈製半夏爲治痰止咳定喘平氣理肺聖藥冬夏皆宜創始乾隆年間載入蘇州府志勸業會嘉獎金牌保護府縣註冊示禁皆碑毋庸多贅近因別房冒牌假冒甚多以禁阻推有號之戈製半夏格外講究加料精製以使服者功大效速立分而購者須認明牌號老店在上海新北門內三牌樓蘇州閶門外三六灣發兌利口

湖北朱孟華君玉照並來函

中法大藥房執事諸先生大鑒 貴藥房所製之精神丸誠爲藥界之佳品僕自辛亥在滬得獲此藥服之至今頗著成效而其助消化力除臟腑感受各病尤見有功特由郵局滙上現洋五元仍請貴藥房所製之總統牌精神丸惠寄一大瓶所有贈品亦乞惠寄請寄交湖北均縣城內增福巷朱孟華爲禱此上即請公安 朱茂先言事 五月十七日發

精神丸實爲一種滋補食品無一病者常服一粒使食量加增精神格外充足凡操勞過度精神困乏傷血傷腦眩暈身弱種種病症能久服無不斷根 服法另詳仿單 2024

精神丸各埠各大藥房均有代售或直向本藥房函購大瓶五元另送小瓶六瓶中瓶一元六瓶五元寄費在內凡購此丸無論本外埠均有楊貴妃百花亭醉酒圖奉贈

上海三馬路 中法大藥房 總發行所

上海四馬路 太和大藥房 發行

美國哈蘭士秘製 內服六零六聖藥 功效說明

藥性總說 內服六零六聖藥乃淸血解毒之良劑也專治一切血毒以及血份不淸之症味美易服奏效迅速風行全球名譽昭著本藥房運華發售歷試多人盡得其淸血解毒之效但世人以爲祗能治梅毒而不知兼治各症今特揭其功效以告世人

一能治花柳病 此病總稱梅毒其實分爲三期第一期爲小便淋濁尿管刺痛龜頭腫爛不早醫治或治不得法則毒由尿管而至膀胱發生橫痃是即第二期梅毒也橫痃或潰或散必須先淸其毒否則毒竄筋絡成爲第三期之梅毒筋骨酸痛徧體腐爛鼻穿髮禿毀容殘體莫可收拾矣此藥統治三期梅毒藥到毒消如湯沃雪初期治之見效更速西醫稱此藥爲梅毒勁敵洵非虛譽也

一能治瘋濕病 血液因瘋濕而混濁血氣因血濁而停留故覺骨節疼痛或手足腫木漸成癱瘓惟服此藥使血液淸潔血氣流通其病自愈矣

一能治皮膚病 疥癬斑刺熱節濕瘡爛脚等症皆所謂皮膚病也夷考其病原因血內凝滯之毒質積於不潔之皮膚毒積於某處病發於某處初起或痛或癢繼而腐敗潰爛治法先當淸血解毒繼而去腐生新故服此藥極爲對准血液一淸火勢自滅已屢試屢驗勝於一服淸涼散也

一能治胃熱病 胃熱者舌苔厚膩眼目糊塗口鼻乾燥大便閉結雖屬小症須防變本加厲亟服此藥二三次

一能治小兒胎毒 小兒初生胎毒未盡或因遺傳每致惡瘡癩癬皮起水泡浸淫潰爛最傷元氣難保無性命之憂爲父母者將此藥減量與服必有除毒之效

總之凡患血液不淸之症服此藥無不相宜 定價每瓶洋一元七角五分 服法另詳仿單

附告 外埠 六零六藥膏 此膏能去腐生新拔毒收口一切外症下疳便毒濕瘡皮肉腐爛搽此膏最有效驗每盒大洋一元正

上海石路 太和大藥房 總發行 各埠藥房均有代售 乙4566

介紹 餘姚周巷兒科晏咸椿先生

景氏兒科爲姚北世醫其傳世五代活人無算咸椿君爲傳綱先生哲嗣家學淵源經驗尤富此次來遊春申求診者聞聲而至幾於戶外履滿同人目睹情形請其留滬應診已得景君首肯懸壺於寧波路中旺弄錢江會館對面故拜數語於報端俾求治者有所問津焉
介紹人 宋漢章 謝綸輝 徐乾麟 田時霖 胡稑薌 王菊如 何長庚 謝聯廷 沈瑞峰 勞藝文 周禹廷 周子慶 全啓 乙4468

危險脚氣症

此症最危險患者每每於不知不覺之間爽其生命者不知幾何人矣初起在春夏之交舉步不良筋骨板硬腫處撳之如泥不起或痛或不痛至冬季則又自愈病者因此不留意至翌年三四月間再發若不速爲醫治延至八九月間脚氣衝心則性命不保快症二年遲症三五年必死無法可救者慘矣余專門研究此症廿八年來活人不少歷試不爽此余專門之包敢以此救人如有患此症者可到新世界對門十二號神功濟來水拼發所面訂能醫如十分貧乏之人醫藥酌減外埠不能來者可爲函通知議妥給藥不悞施春雨啓

雙龍洋行廣告

本行今有新到各種金銀手錶時表大小雙單手錶木石座鐘風雨表望遠鏡寒暑表金石式錶大針小錶鑽石戒指寶石銀托眼鏡片克羅米等各種機器均可修理 用如上海南京路移四十號

消食品之一

香港著名咖啡 飲用即時咖啡水 香甜味美 消食補益 旅行居家至寶 每罐九角 新角台隔壁 雅圈南京路 四馬路老大房 遍羅公司稻香村 代售 825

T.K.K.

上海支社 東洋汽船會社

往來日本美國間自上海出帆過長崎神戶橫濱檀香山以達舊金山

上海出帆赴舊金山日期

高麗丸 二〇〇〇〇噸 八月十六日
西比利亞丸 一八〇〇〇噸 九月三日
天洋丸 二三〇〇〇噸 九月九日
春洋丸 二三〇〇〇噸 十月五日
高麗丸 二〇〇〇〇噸 十月卅一日

上海出帆直赴香港日期

西比利亞丸 一八〇〇〇噸 八月十四日

各船皆完全新式裝置無線電報海底信號洗澡室育兒室婦女消閒室及一切新式安舒器具備有樂隊影戲並可於甲板跳舞至於伺候周到烹調適口尤與衆不同所過口岸旅客均可小住且可改乘花旗輪船公司及昌興火輪公司之輪船 本會社且兼理長崎神戶橫濱間之鐵路運輸事務
經理 T. N. ALEXANDER 謹啓
(在四川路七十一號) 電話三一二九

婦女閉經丸 活人無算 乾血癆第一聖藥

此藥專治婦女[illegible]
上海二馬路西鼎新里內 京都天寶齋 乙0194

凡先天不足後天失調陽痿精衰等症服之無不精神煥發轉弱為強健料又名丈夫再造丹採辦大山人參海狗腎等珍貴藥品取精汰滓提煉而成水火相濟無燥熱之弊功能壯元陽援丹田強筋骨理腰膝添精補髓固本強身縱使白髮衰翁亦可為青年健將無委靡不振之虞海前無往古後無來者之惟一強種秘寶也

價目單料每盒兩元雙料每盒五元試服一元不靈包退

上海盆湯弄寧波路口翟氏瓣香廬啓 分設北京觀音寺街青雲閣樓下 長沙樓道街 福建總督口 奉天金銀庫胡同 無錫江陰巷內 天津東北城角 安慶軍署西 杭州陳列所 南京下關 4685Z

中外賽會均獲特獎

最進步之湘繡

本莊為提倡女子職業發揚美術起見特在長沙藥王街建築五層特式洋房規模闊大分業務部聘請高等女技士教授女生數百名專事刺繡已有年矣 定繡男女服裝肖像公司場廠商標古今名人書畫中外名勝風景 勳章諸物標本大宗 裙譜屏幛條幅屏聯橫披冊頁堂彩宮燈園屏披墊全副嫁奩妝品 歐洋莊繡 各界酬贈禮品均屬花樣翻奇異常出色茲特分設滬莊以便賜顧諸君藉以謀營業發展大宗定繡如期交貨不悞零整批發價格與湘一律從廉鍾愛湘繡諸君祈就近光照是幸

長沙錦華麗湘繡分莊啓 暫設上海三洋涇橋北首雙慶里

無論痧氣危深包能立愈 天下第一良方

尤為奇者將膏貼上一刻時腹內氣鳴當將膀胱之寒濕由毛孔拔出不但服消痛止且愈一切疾病誠是治痧良藥

痧氣之症皆由寒濕陰滯陰氣凝結以致氣不宣暢血不流通遂有血痧氣痧寒痧抑痧等患其初陰痧服痛小腹結硬繼則發大如斗筋粗如繩痛不可忍步不能行若年久不治則與陰虧損其發尤劇本藥房窮在抱覓得百試百驗之秘方廢製此丸奏效神速稱遠一年痧氣以及腎囊風繡球風等症每日早晚各送三錢立能消服去痛應手奏效初起之症一兩盒包愈雖至重至危年深日久之症連服一料包可斷根每盒洋一元每料洋四元 另製包愈小腸疝氣膏每張七角 若多年之症必須膏丸並用內服外貼見效

上海三馬路大舞台對面餘雲大藥房謹啓

老白濁可醫

白濁初起時用最新科學醫治不過一星期均可痊愈斷根往往治法不良加之注射器不潔將前尿道病移至後尿道而成老白濁矣此病并無十分痛苦惟尿中含有膿絲早晨封口有一點白膿稠上常有膿跡每逢天氣更變或身體疲弱飲食不慎膿水尤多此症積久不醫不但陽具倒痿見色流精而且尿管變窄小便不通致成尿毒損害已身貽禍妻子危在旦夕矣本醫院有鑒於斯特聘歐美專科畢業之醫學博士精治 **白濁倒陽** 等症無論 **新舊輕重** 可均 **限期包愈** 永無後患就醫者請認英大馬路泥城橋東首勞合路對過大慶里口愛仁醫院便是 電話四七二八

門診一元二角 出診五兩二錢

長余 啓 7111

黃棣鼎隆公記聲明

黃棣鎮王鼎隆烟作本係皖籍王黃兩姓所開因連年虧蝕積欠本錢存款及各處往來貨款甚鉅於民國四年六月由王黃兩姓將該作及支店生財貨物開列清帳立據抵押照數折減分攤後因為難決議將該作改牌營業定名為鼎隆公記取各存戶各往來公同營業之意即舉胡厚山君為記經理不料試辦迄今難觀成效故於本年公議將鼎隆公記生財貨物牌號等項出租於胡君厚山張君立臣合資營業自戊午年舊歷二月初一日起所有盈虧及人欠欠人貨款往來概歸胡張二君負責與登報人無涉特此聲明

鼎隆公記存款往來各股東同啓 甲518

謀職業者注意 特別改良● 新法函授

今時欲謀良好職業必須嫻習外國語如華工出洋者已達卅萬數本校特用寫眞片及留音板眞片 新發明之寫眞片及留音板 函授英語培植繙譯人才(畢業)介紹華工繙譯員其願在國內謀事者亦可介紹誠難得之機會也學費免收報名以八月三十一日截止詳章三分即寄上海法界貝勒路望德里念六號英語專科函授學校啓

求子者鑒 奉送得子秘方

現美國醫生新編得子秘方又鑒及無子之原不但專因於女子男子亦復有關係故發明強精粉凡關於女子因病理上不孕者故發明內服發育人種丹惟女子因生理原因不孕者即子宮種種異常症候故發明破天荒外用人工姙娠器凡函索得子秘方及藥品仿單函索附郵三分 上海法界長浜路新民里對弄念三號大同製藥公司 4537

包愈 勞傷咳嗽 順氣化痰 吐血斷根

吐血一症皆由身體虛弱咳嗽而傷肺而其病原尤在憂鬱思慮過度日久不愈以致成勞瘵命攸關本齋利濟為懷皆得祖傳良方不惜工本秘製此膏專治一切吐血之症以及痰傷咳嗽無論男女老少雖十年二十年老症服之立刻見功屢試屢驗重者二大盒輕者一大盒每愈永不復發妙在滋陰潤肺止咳化痰異治吐血天下之第一良藥也若有神明共鑒盒四元小盒二元每料六盒洋十元大盒每料念元先試二元亦可多購者認明大包外埠函購原班回件信力自給 另有咳嗽順氣化痰丸立止每瓶洋五角 另有小兒救命丹

各省郵政保赤散專治小兒百病服下馬上見功每瓶洋一元如不靈驗包退還洋以昭信實

●鋪設上海二馬路西鼎新里內京都天寶齋啓 4405

大章廣莊經理振華廠絲光線襪廣告

本號經售蘇州振華廠所出之金牛牌頭等絲光男襪選辦優等紗綫製成精良久着不毛色洗不褪定價從廉已荷各界所贊許如蒙惠顧請向本號批發可也 上海東棋盤街德和二弄大章廣莊啓 1679甲

彭壽堂

善治痴癲靈丹

義齋彭壽堂主人啓 少子稚珊弱冠即患癲症平日神呆語言不倫一經發狀可怖去歲挈至滬上歷訪名醫診治依然罔效今春有友來家適見小兒病發因言予戚某宿患痴癲曾服上海彭壽堂陰陽醒悟丹至今霍然倘聞之當即函購全料總服旬日神志已清吞服將完舊病若失私心惴惴常恐歷久復作乃自春徂秋從未再發倘疑以報載丸散林立故未深信詎料貴堂此丹功效如神眞救世良藥始悔前此之蹉跎為自誤也用特肅函鳴謝并告同病者

附價每粒一元全料廿粒十八元

江寧曾稚珊謹上

舖設上海河南路七號 2450Z

義生外國紙號

本號開設上海三十餘年只此一家並無分出自運各國名廠各式外國紙料五彩油墨文房四寶鉛筆墨水精製象皮圖章專做批發價格克己承蒙賜顧請至上海英租界鐵大馬路南首北京路口便是此佈 3176

普濟善堂聯益施材會勸招會員

蓋聞為善最樂東平王懿訓垂積善累功陰隲文傳言不朽夫祖宗之修德行仁其弈葉因之獲報富貴相延受福無窮故易曰善不積不足以成名經之言豈虛道哉僕等自慚涼德窮思所以補之者厥惟有善之一字而已矣於是在民國元夏創辦斯堂逐日上下午施醫給藥幸全甚衆念彼窮黎病者既慶更生得以自食其力死者原有定數安於游櫬骸非有捨材瘞葬恐終敝雖嬰屍而同具圓顱方趾其心傷若此卒令鐵石心腸亦當見之心動今年春復不自揣添辦普通材會安云天職敢效救死之舉庶幾購風雨飄零免嗥鬼鄉之鬼野田濁鄰聊慰無告之魂惟是茲事體大經度彌艱還祈薄海仁濟世賢豪齊衿衆擎廣種福田解囊佽助自有結草含環之圖報慨認會員定荷延祺錫類之無疆如蒙函索章程遵即隨班寄上用佈微忱特此謹告

上海虹口華記路本會主任陸文中等啓 0844

本公司發明槍上戒烟丸為開始最早乃以最新化學參用中西各種貴重補品提煉精汁創製此丸即以裝之槍上呼吸如同烟癮藥性和平功力偉大吸後即覺心神愉快精力壯健辦事照常飲食增多此斷無嘔吐泄瀉不眠等患無論男女老少因病吃烟身體虛弱者皆可戒除且能掃除內臟烟毒可保安然脫離苦海誠為黑籍中之救星也如不欲於槍上燃吸亦可每日吞服(治病服法另詳仿單)一本醫士發明四粒數分鐘立除烟癮神清氣爽效驗如神故上海各埠無論治各種疾病購服者皆推為戒烟藥中之獨步惟因人心不古仿冒假烟甚多有以此丸之名混珠者已達數四千餘人接踵而起致使購者無從辨別但僞藥不精致誤本公司有鑒於斯故將藥丸精益求精更配製大烟膏紙烟并有代售處地址顏色服法另詳仿單

南洋製藥公司上海總發行所謹佈 電話五二十四號 4742

(價目)槍上戒烟丸每瓶洋一元 補血丹 保身丹 參片 梅花參片 百補丸 強種丸 戒烟補水 黑色梅花參片 暨各種丹丸零售批發價格另詳仿單 (以上各種藥品均可郵寄)

華太化"VITAFER"補粉

華太化係選英國**上等牛乳**參加**化學**物質提取精液研成細粉**質美味甘極易消化**為**滋補**唯一妙品無論**男婦老幼**均可服用

服法極易祇須用開水或牛乳冲化

曾經英國各著名醫家考驗證明

不特培腦長精清熱健脾且能治腦弱腎虧心煩血虛頭疼肺熱胃呆食滯怔忡痨瘵失眠健忘等症而於**婦女月經不調**及**小兒瘦弱**服之均有特殊之功**病後服之**且能**易於復原**與提神片刻者迥不相同洵**補身之無上上品也**

價目每瓶兩元半

發售處 中英 集成 中西 中法 五洲 華英 中洋各大藥房 先施公司 源大號(百老滙路一一零九號) 1804

百代公司

公餘之暇閒居家中何以為樂購本公司唱機一架唱片數打藉以消遣家庭之樂莫過於是諸大名角之唱作登時俱在目前唱機包用價廉物美自二十九元起碼如蒙賜顧無任歡迎函索樣本當班即寄再者本公司之影戲天下馳名婦孺皆知毋待贅述常備各種異樣影片三百餘萬尺及大小新式影戲機器多種或租或買任從尊意此啟

百代公司 上海四川路九十九號

森永糖菓

牛奶糖 杏花糖 香蕉糖 眞珠糖 花生糖 餅乾

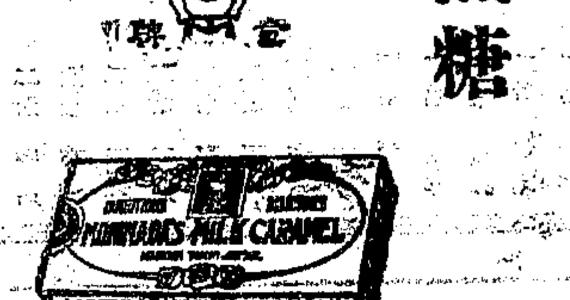

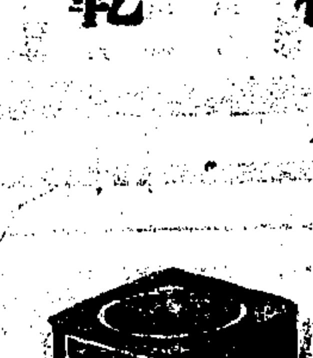

森永糖菓為文明點心之最良者精選材料留意製造滋養佳味世間無比幼者食之百病不生老者嗜之延年益壽婦人則愈加艷麗男子則益添康健形式大小有數十種家庭可備旅行可攜可以贈人可以饗客況且價格低廉零售俱全悵莫以便顧主盼望各界諸君一試為幸

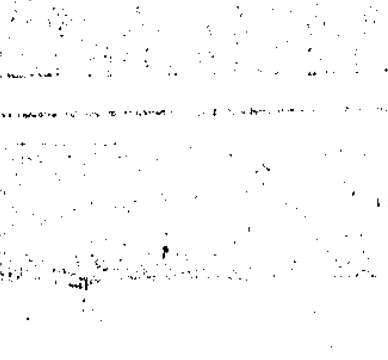

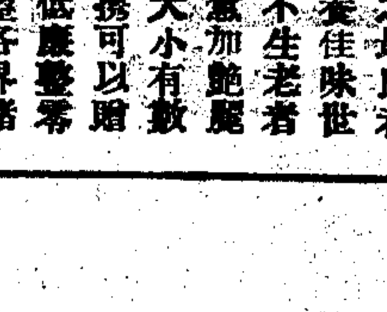

總經理 上海北四川路四十號 福家洋行

東京 森永製菓有限公司

總經理 上海愛多亞路三十三號 安部市洋行

患白濁者宜看

余誤交損友同作北里之游朝歡暮宿不似人間居然天上豈知樂生竟染淋濁之症始尚諱疾忌醫繼延醫診治致痛如刀割寸步難移轉臥床褥形順滿室人交謫忙延多醫診治數月以來毫無起色幸得遇名醫五洲白濁丸醫愈甚淋濁不止幸承舍親指示上海河南路義商彭壽堂主人所製清濁丸十分聖效經者三日全愈最重者服藥半月無不霍然是以欽人服其實為世慈航余心感焉即郵購四大瓶如法試服不及旬日病去其半續丹攝服數日後已霍然全愈如此危殆之病獲奏膚功可喜亦可異也特登廣告以誌大德並使同病者有所問津焉湘陰曾化龍謹啓

上海河南路七號彭壽堂藥號

吉房召租

茲有坐落英界福州路江西路瀰慶里內五樓五底房屋兩進樓房一所披屋六間門樓兩個自來水曬台俱全租金從廉如合意者祈至本經租賬房接洽可也

三洋涇橋北首雙慶里內利記啓 1681

※游戲文章※

名致實書 (琴魂)

賢兄台鑒友人媚骨來告我以其兄傲骨嘗言閣下才懷班馬行若由夷而日與村夫野老相往還雕蟲小技爲良友窮愁潦倒歲月蹉跎嘗作鬧天之態時發無味牢騷不曰茫茫濁世無一知己即曰落落胸懷鮮有同儕嗚呼其眞無知己耶閣下未求人知耳其眞尠同儕耶閣下未求同儕耳請爲閣下陳之僕與閣下志趣不同分道揚鑣如鑿枘之不相入焉豈能從僕之言也知言之無效而仍不能已於言者良以既同爲中華國民份子義屬同胞勢難緘默閣下縱嫉之惡之以爲不入耳之言請盡吾言而後已閣下亦知今之時爲何如時今之世爲何如世居今日而欲崇實誠不知時世者矣僕聞之曰識時務者爲俊傑當今之世莫不重虛名上以虛名欺下下以虛名欺上上下交相欺之世也閣下反崇實謬矣處今之世宜行今之道所謂通權達變也若天下皆崇實則崇實可若天下皆務虛名則務虛名爲善於天下皆務虛名時爲崇實是以一人而抗天下誠不自量矣徒見其愚耳不見夫蚊蟲乎其實目不識丁吸收人之精血略解咿唔遂得文名不見夫枕乎其實茅塞心胸而外觀絢爛竟受世人垂青蓋欺詐可以行世眞誠反爲人笑迂也僕自務虛名以求竟能名利兼收不可謂無實效矣自問胸無點墨惟稍知新學名詞略解斜行文字人每以碩學名吾吾始赧之繼安之終而以爲未足且不知吾之爲吾矣果易故即世有因名以得實不有因名以失實之說也昔之宣王好射所用弓不過三石以示左右左右引試之中闕而止皆曰不下九石非大王孰能用是宜王悅是固名而能冒實也即謂之因名而得實亦無不可也閣下苟改弦更張棄實以務虛名則他日不獨得名且可得賢也幸勿誤於拘墟之見僕實苦口婆心忠告善導若仍執迷不悟則必落拓終身爲人唾棄多以白眼相加即僕亦不能爲閣下原也藥石之言惟閣下納之縷陳者此函實非僕手筆特請他人促刀而成如有高見不妨賜覆惟文字以淺顯爲妙幸勿咬文嚼字致僕茫然不解耳至禱至盼僕名上㊄

※家庭常識※

展平書籍 新出版之書籍雜誌書肆中按期發寄恒將書籍捲封付郵致購者收拆書頁必卷曲不能伸非經數十日之壓平不便展讀誠恨事也余嘗思得一法以一手執書脊將書在飯鍋或水鍋上燻之以又一手翻開書頁俾頁頁透入蒸汽然後壓書於二平面物之間片時取出則已完全恢復原狀平正無嫌矣(護竹)

小腸氣 以陳壁土炙於火爐中(或曝於烈日中)及熱以布包之用熨陰囊冷則更熱而熨之如此數次連熨數日即愈且能絕根又方用打碎之生雞蛋置於銅器中而以秤錘於火爐中燒紅先浸以醋再置於銅器中將雞蛋取上及冷後剝下於睡眠前食之可立愈(惕厂)

痱子散之製法 硼酸末四分亞鉛華十分滑石粉六分和勻即成(金沛然)

※牧業須知※

鷄病之治療法 (朱呆)

病也者失其健全之狀態之謂也人生一世各皆有病家畜一類焉保必無人有疾病則有醫可治有藥可投畜有疾病焉知不可延醫投藥此所以近世新學界有獸醫學之一門供學者之研究爲社會所應用即若雞之一者而論其病之多其治之難已不暇枚舉茲以予之所知者將雞之病名病原病徵治療法等一一述之於下以餉讀者諸君

一鷄瘟病 鷄瘟病者鷄病中之最危急之病也傳染之速不堪回頭設想後害之烈言之痛心今世新學者之所謂虎列拉者實鷄瘟病之新名詞也茲將病原後述之

病原 致雞瘟病之原有二一曰接觸傳染一曰食下傳染接觸傳染者已生病之雞與健全之雞同處一方互相接觸爲細菌傳染之媒介因而發生者也食下傳染者飼育者之不慎飼料調理之不周病雞分泌之糞一或不慎混於飼料中因而食下傳染者有之總之則管理不周外界感激耳

病徵 體溫高呼吸促食慾減退運動遲鈍糞色變綠冠色變紫羽毛聳起頭頸縮短是初起時之病徵也呼吸更速全體呆木眼球若回入者臨斃時之病徵也自初起至死少者一二時長者一二日

治療法 ㊀對於初發者可將煮熟之玉蜀黍和辣椒松節油而拌入飼料以飼之㊁每日可數次灌以硫酸鐵化水百倍每次一匙㊂雞舍中用石灰水福爾買林液濺行消毒㊃病雞與健全雞不可同處㊄飼料當清潔以杜傳染(未完)

※集益錄※

種菱說 (四) (章覺爾)

殺蟲急用巴豆水蓋巴豆可殺蟲亦易使菱葉焦爛不能暢茂吾鄉農人有從上風潑油水面者因風送油可令全灘俱遍然究不如捏死之爲妥云

時當白露菱花盛開倘遇連日風雨則是年收成欠佳

寒露以後菱角已有結成漸可采食然必俟諸霜降始老吾鄉每當九月中旬則日從事於采菱諺云九月重陽菱苗飄揚言是時始可采菱將菱苗翻身每致散亂也

采菱不可俟菱過老蓋過老則菱易脫落而收成便減色矣

菱之收成其豐歉視乎時亦視乎地視乎時者即前所說風雨是也視乎地者則往往同在一湖一港之內而是處適可以避風水波不揚則收成每較受風處爲豐收大率水面一畝可得菱十擔

菱之種類不一曰火刀秋曰四角菱曰水紅菱曰白紅菱曰麻殼

火刀秋兩角而皮綠味甜爲菱之上品銷路亦廣

麻殼兩角半紅半綠皮厚肉少

四角菱乃麻殼變種特多生兩角耳紅綠皆有鄉人每煮熟出售於市呼之曰熟老菱

水紅菱四角皮深紅色杭州一帶收成最早其味甚淡但有外觀而已

白紅菱四角皮白而薄帶有微紅肉厚而味甜俗稱爲肉包子生食最佳

凡四角菱皆銷路不廣吾鄉所種皆火刀秋以其能經久而暢銷也(未完)

※短篇小說※

俠義短篇 胡義僕 (續) (四賊)

嗚呼人之心思才力每因刺激而發憤此兒之所以不得不勉也於是家庭不至中落繼業不虞無人二十年之久而兒已成立矣誠曰吾喜主人有佳兒門庭可以不弱吾之願遂矣然而刺主人之盜終不得非所謂完全報吾主也遂持千金購刺客訪之未幾客果得其首以獻誠視之良久而哭曰汝誤矣汝誤矣此吾之宗兄胡某也汝胡爲而殞其首乎伊之大逆不道固當殺然吾不願殺之吾手吾尤不願殺之以成吾名吾尤不知刺吾主者爲吾兄兄有七旬老母下無繼續之兒又無兄弟使吾兄不得終養者吾之過也吾欲報吾主反增一層哀痛君固忠爲人謀者君不殺之久知其事必爲他人所殺咎不在君而吾則無面目見其老母矣與其含愧而生孰若無恨而死遂伏劍於客前客亦泣曰矢人惟恐不傷人函人惟恐傷人君子之擇術可不慎歟今以吾一時之好貨而傷二人之命吾罪大矣吾惟以一死謝之吾爲二十世紀之敲人骨吸人髓者之棒喝歟遂觸樹死

昔嘗讀錢烈女墓誌銘其諫父之言守身之烈如聞其語如見其心吾未嘗不掩卷而嘆其死得其所也獨恨其未能明哲保身爲未死之雙親計爲可惜耳此所以遜於胡誠者也誠之爲寓數千年來最慘淡之歷史爲吾人獨一無二之模範吾祖國之舊道德四者兼有之矣賣身葬母孝也訓導主人之子義也報主而死忠也平生無借貸節也嗚呼成一德而尚且不易而況以四德兼有者乎其知過之情較之羊角哀之於左伯桃史公之與左忠毅誠有過之無不及矣(完)㊁

空前傑作 洪憲宮闈秘史

◎快來買 ◎好機會 ◎大洋七角

是書出版以來風行全國未及兼旬銷數已達逾千足見本書之價值 所叙事實外間亦見所未見聞所未聞而確係有徵 **寵妃口述** 將帝制前後之奇聞**艷事**無不描摹盡致 足爲袁氏一生**家庭寫照** 比之他書響壁虛造者有天壤之別 且卷首冠以各**妃肖像** 多幀 外間亦未經見**珍品** 全書都十五萬言 洋裝四厚册 定價大洋一元四角 現售**特價祇收**大洋**七角** 並贈錦盒一只 外埠另加寄費一角 郵票作九五折用 特價一月爲限 購者幸勿**交臂失之**

發售處 上海棋盤街交通路 交通圖書館 中華圖書館 四馬路 小說叢報社 國華書局 海左書局

各種尺牘

書名	編者	册數	價目
通俗新尺牘			八角
酬世文柬指南	徐珂		四角
新撰普通尺牘	附詳解	三册	五角
新撰商業尺牘	徐珂	二册	五角
商業文件舉隅	徐珂		五角
新撰學生尺牘		二册	三角五分
普通書信範本	宋樹基	二册	三角
普通應用尺牘教本		二册	四角
(註釋)女子尺牘	李澹吾	二册	三角
新撰女子尺牘		二册	三角五分
(普通)女子最新尺牘		二册	四角
(註釋)尺牘入門		二册	一角六分
(增註)寫信必讀		四册	二角
(增廣)尺牘句解		四册	二角

本館精製信箋信封計十種八餘樣花雅精色顏麗美外此有並筆湖墨徽極亦佳爲妙

書名	册數	價目
歷代名人書札	二册	四角
歷代名人書札續編	四册	六角
歷代名人小簡	二册	二角五分
歷代名人小簡續編	二册	二角
范文正公書牘	二册	五角
司馬溫公書牘	二册	五角
歐陽文忠公尺牘	四册	七角
曾南豐尺牘	一册	一角五分
蘇東坡尺牘	四册	六角
王介甫尺牘	二册	三角五分
黃山谷書牘	二册	三角五分
陳龍川書牘	二册	四角
呂東萊書牘	二册	三角五分
張南軒尺牘	二册	三角五分
陳止齋尺牘	一册	二角五分
陸象山尺牘	四册	六角
陸渭南書牘	二册	五角
文信國書牘	三册	四角
賴古堂尺牘新鈔	初二三選 十六册	三元二角
姚姬傳尺牘	二册	四角
歸震川書牘	二册	四角
史忠正尺牘	一册	一角
錢牧齋尺牘	三册 有光紙 連史紙	五角 七角
袁簡齋尺牘	四册	六角
曾文正公尺牘	四册	六角
曾文正公家書	八册	一元四角
胡潤庵尺牘	二册	三角五分
俞曲園尺牘	二册	四角
吳摯甫尺牘	十二册	一元六角

商務印書館發行

奉滬海道尹王准立不可不學之二十世紀新學術

催眠學即精神學也其源蓋出於生理學心理學哲學混合而成此神聖不可思議之學理其有益於風俗人心者不可枚舉現在社會人格愈趨愈下詐欺好僞視爲要素一或不慎派受其害欲組預避之計其惟催眠學足爲若雜中之照妖鏡無如我國文化早冠全球惟儒眠學尚在萌芽因是本所急將此學極力推廣希望普及全國優秀學子俾世風有所挽教本所奉滬海道尹王成立以來所招實習函授兩科以及免費授業學員等均已修續期滿茲更再行員招免費函授學註一百名

學費講義及保證金一律均免

[illegible]

社會界交際界教育界軍界司法界醫界學界以及女界等均有不可不學催眠學之勢

[illegible]

中華神學會 啓 發成所 4732

同時出世之最上等香煙

大喜所以預卜將來
長城所以抵禦外侮

香烟本屬消耗品之一種敝公司詎願提倡而推銷之顧吾人嗜之成癖戒之不能遂致舶品充斥每年溢出金錢幾達八九千萬長此不圖補救則財盡國亡束手待斃寧非大愚因是敝公司不避艱難精心製造以冀挽回外溢利權除前製雙喜三喜四喜愛國飛艇自由鐘各牌外茲更新製(大喜)(長城)兩牌其如何精美敝公司不敢虛誇惟自信實高出同等舶品煙之上尚祈愛國同胞一換向來之心理習慣試購嘗之則氣味之醇正色澤之雅潔烟絲之黃嫩烟枝之加大當可立辨也

南洋兄弟烟草公司白

受拆股聲明

羅錫祺自願名下占有美界元芳路合利機器店股本洋三百元現經頂與合利承受該頂價銀交易清楚嗣後合利生意盈虧與羅錫祺無涉 受股合利號 拆股羅錫祺 同告白 1696

[illegible] 開兆新里四百十一號全福公司接洽可也

三星帆布

宜彰帆布公司於民國初元在天津創製中國防水帆布第一家並製皮革箱篋以及衣包一切物美價廉誠實無欺行銷北洋不計及南洋各埠亦行銷數載於茲敢云守信守誠無虧商德故以信用換來今日之美滿 [illegible]

總批發處天津宜興商行 上海總經理處法界天主堂街同順長記 經理處福興立號

注意？？　夏令應時　清涼果子鹽　夏令衛生　食品保安鹽　獨家　擦牙精粉　特別贈品　五彩仕女畫片

本公司去歲清涼果子鹽深此鹽蜜味清夏令服此最花露汽水等以國產與實暑解疫清肺滑尤爲不可

（清涼果子鹽）夏令受涼爲禍，精製健胃，少者大瓶一元，小瓶五角。（食品保安鹽）新發明品，無論何種食物，能保安不致發生毒害。（擦牙精粉）本品爲口牙之良品，除去口氣穢臭，並令牙齒潔白。另贈五彩仕女畫片。

經售處：大馬路公司、先施公司、永安公司、南京路中國貨公司、萬有商號、杭州、蘇州、國貨維持會等

總發行所　上海車站對面　永新製鹽公司

消暑中之良友

民權素　大廉價

定價八元五角　祇售三元◎五萬　不可得之機會

本書人著作者均頗學名宿，偉文字豪放，體例完備，純文正雅，俗共賞。全書十七冊，三百餘萬言，定價八元五角，今祇售三元，外埠每部加郵費十二角。

海鳴說集

先生以文會友，其著作言情小說、歷史小說，皆膾炙人口。

留東外史一至五集　每集七角
十五度中秋　五角
珠樹重行錄　五角
雪花小傳　五角
孽冤鏡　二角
蘭娘哀史　二角
民權出版部敬　上海麥家圈萃秀里

消夏之品莫妙于小說下列各書皆名家著述速惠顧可以七折照碼對折

上海棋盤街　中華圖書館

◎注意　高尚風雅之銷夏品　以爲諸君納涼遣興之助　例選取最有興味之各種新舊小說　辦法以副雅愛凡購者照左列各價定價八折　月底爲止限滿之後仍照定價發售

香豔叢書二十集　十二元
香豔叢話平裝　一元二角
中國黑幕之黑幕　定價三元　現售預約一元
七月底出版　預約二元
女子黑幕大觀　一元二角
涙珠緣一二三四六　每集四角
涙珠緣五集　三角
自由女彈詞　二角
自由花彈詞　三角
瀟湘影彈詞　三角
年羹堯軼事　三角
西太后軼事　三角
曾國藩軼事　三角
左宗棠軼事　三角
李鴻章軼事　三角
彭玉麟軼事　三角
精選短篇小說第一集　四角
史狐閣筆記　六角
黑籍沉淪記　五角
女聊齋　六角
聊齋發微　三角
楊貴妃　三角
綠窗綺語　二角
遊戲文　二角
雍正劍俠（前編三冊）　一元五角
儂之影史　一角
他之小史　一角
情天劫　二角
天虛我生名著小說十種　一元
孽海花三集　五角
新[illegible]潮　八角
恨海　三角
紅樓夢譚屑　四角
栩園遊戲文　四角
玉田恨史　二角
天虛我生名著黃金祟　八角
孽海疑雲　三角
茶花女遺事　三角
道聽塗說　八角
帘影鷄聲錄　一角二分
雙花塚　三角
精裝戲考一二三　每集二角
戲考四五　每五冊一元
戲考一至念四冊　每冊二角
戲學指南一至四冊　每冊三角五分
新劇考　四角
嘯虹軒劇談　三角
戲學彙編二三集　每冊一角
戲學大觀　二角
戲譜　一角
桃花扇後序　四角
琴學入門　一角
百期彙訂禮拜六（平裝精裝）　十二元　十三元
禮拜六第八十一期至第一百期　每冊一角
禮拜六第一期至八十期　每冊五分
自由雜誌　四角
女子世界一至六冊　每冊四角
女子世界一至六冊（贈楠木箱）　二元四角
香豔雜誌一至十二冊（贈楠木箱）　四元八角
香豔雜誌一至十二冊　每冊四角
遊戲雜誌一至十九冊　每冊四角
遊戲雜誌一至十九冊（贈楠木箱）　七元六角
桃花野乘　四角
夕陽紅淚錄　三角
凝香樓叢話　五角
石林避暑錄話　一元

無恥奴　二角
多寶龜　三角
清中興小記　二角
松岡小史　二角
足本三國志演義　一元八角
大字三國志　一元八角
蜀碧　三角
原李耳載　六角
顧氏四十家小說　二元
足本池北偶談　四角
大字足本儒林外史　一元四角
大字頭本記　一元五角
林圖南筆記　五角
清季宮闈秘史　五角
民國演義　二角
清朝外史　八角
清朝逸史　三角
太平軍史　四角
明季痛史　二角
明遺民錄　一元
徐霞客遊記　一元五角
元代馬哥羅遊記　一元
古今說海　四角
夢廠雜著　四角
夢花雜誌　三角
吳門畫舫錄　四角
屑玉叢談　一元
靜廠寄異　三角二角
景船齋雜記　二角
三異筆談　三角
閱微草堂筆記中紙　一元二角
瀟湘館筆記　四角
青泥蓮花記　一角
天鳳閣脊記　六角
石林燕語　一元

繪圖仙上黑鉛三大說東三聯隨外西封二三四五六七八海小西燕游粉英壯巧奇五奇今雙三昇前新 … 繪圖名妓爭奇風觀
繪圖上海雜記
繪圖黑暗記
繪圖鉛石頭記
繪圖三國演義
繪圖大字同文五才子
繪圖說岳全傳
繪圖東西漢演義
繪圖三國志異
繪圖聊齋志異
隨園錄
外史
西遊記
封神傳
繪圖二才子
繪圖三才子
繪圖四才子
繪圖五才子
繪圖六才子
繪圖七才子
繪圖八才子
繪圖海公大紅袍
繪圖小紅袍
繪圖西唐傳
繪圖燕王掃北
繪圖游江南
繪圖粉妝樓全傳
繪圖英烈全傳
繪圖壯丹亭
繪圖巧合奇冤
繪圖奇中奇
繪圖五美緣
繪圖奇女傳
繪圖今古奇聞
繪圖雙鳳奇緣
繪圖三全鏡
繪圖昇仙傳
繪圖前後三門街
繪圖新史奇觀
繪圖名妓爭奇風

◎名目繁多本日不及備載分二日刊登欲窺全豹請索特定消夏品目錄外埠附賜郵票一分詳示通訊處爲盼

中華圖書館

情舞臺　出版

秘密風流案二百餘件

本書載民國成立以來之風流案約三百件　件件屬實　有至情有俠情有艷情有烈情有慘情有哀情有趣情有苦情有姦情有私情有穢情　形形色色不一而足　面面要害　吐艷吞香　風流旖旎　上下二大厚冊　五彩封面　定價大洋九角大特價六折實足大洋五角四分　一月爲限外埠另加郵費一角郵票代洋九五扣入

（一）把臂慰想思　（二）追憶舊時情　（三）軟語泥郎歡　（四）猥約今重提　（五）憑意透雙波　（六）纖腰喜在抱　（七）折花戲語郎　（八）俯首思佳期　（九）攬頸接香吻　（十）含玉細溫存　美女春睡圖（一）　美女春睡圖（二）

卷首愛情名畫十幅

小說新報　第四年五期出版

炎陽若炙長日如年當此盛夏一暝不投然退熱服涼固 … 以上短篇

定價全年十二冊大洋四角　全年十二冊另加郵費

滑稽名著　傻兒遊滬記　出版

是書爲寅少芹先生所著敘一傻兒事傻兒者俗所謂呆子也 … 定價四角五分

上海四馬路國華書局發行

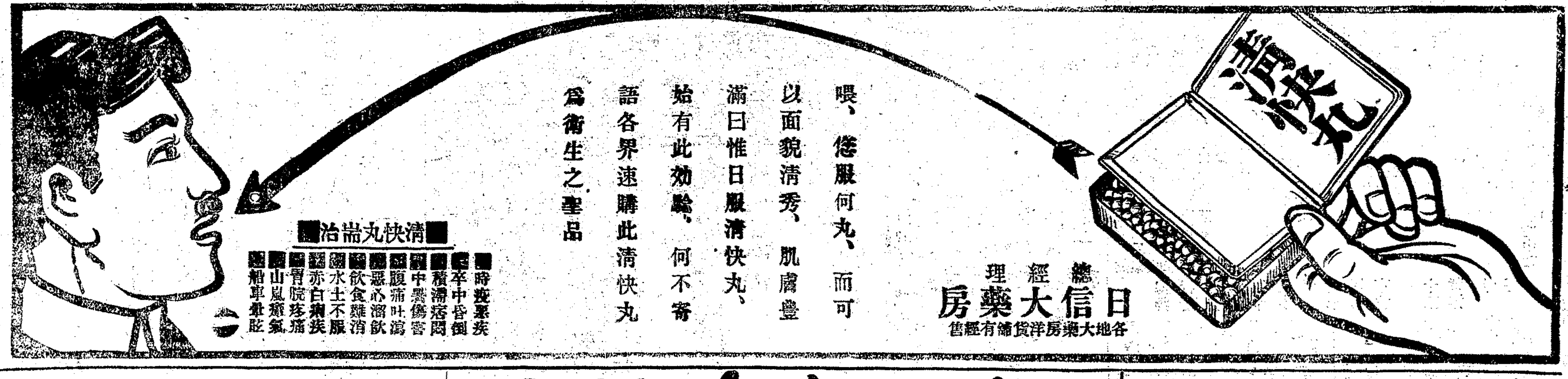

中國痛史　發行所

總發行所　上海新書局　啓

新出新室海潮

註詳　撰新

分類尺牘大成再版

女學政軍警　家書交易謀　侯借貸求棄　辭却聘請薦　遺酢謝規誠　慶賀慰唁訂　諾探詢報告　聲明訴訟籌　允抵押保險　問兌押保險裝

稻害蟲書

作物病蟲害　三角
農用昆蟲學　六角
農作物病學　[illegible]
害蟲驅除全書　二元二角

新學會社

特價廣告　康熙字典

同文書局原版放大石印

哀情小說　蘭閨恨

再版已出　定價六角五分

上海四馬路西首惠福里一百十五號　小說叢報社發行

雙妹老牌國貨化粧品

清香保髮水

此髮水香味佳能使髮潔

大10元　中60角　小16角

夏天止渴生津菓子露

檸檬　玫瑰　香蕉　仁苹菓　桑枝　甜橙　波羅

大號五角　中號三角　小號二角

雙妹牌蘭花味爽身撲粉

磅庄六角　半磅三角　小包一角

1998

發行所英界大馬路棋盤街交通路

廣生行有限公司啓

安迪生奇異電燈

係太陽唯一之勁敵

發光最明　耐用最久　費電最省

光線上下通足

各電燈店發售　或　愼昌洋行

永昌洋行

新到　藍牌白蘭地

本行近從法國羅平名廠運到最上品藍牌〇卫白蘭地酒性和純味美而香在巴黎久已名馳遐邇滬上從未到過今本行主爲推廣營業起見特辦此酒爲滬上諸君之口福功用之大能順氣化痰止泄瀉而利濕開胸和胃有此數大功用爲滬上各白蘭地之冠眞所謂醍醐功深衛生中之再妙品也門售克已批發從廉惠顧諸君請嘗試之方知本主人之言不謬也倘蒙賜顧請駕臨英大馬路一號本行爲幸或本埠及外埠各洋酒食物號中均有代售

[illegible]止夢遺聖藥

凡患遺洩病症皆因腎水虧耗命門受損或思慮太甚以致心腎不交久之面黃肌瘦腰腿酸軟四肢無力 [illegible]

不傷精神節足每盒洋一元每料六盒洋五元如外貼遺洩膏每張七角膏丸並用取效愈速功效奏彰必須認明牌號

上海二馬路西鼎新里內京都天寶齋啓

益精眼鏡公司

農商部註冊特等獎勵

中國最進步之眼光學家

GRADUATE OPTICIAN

諸君如欲購最合光最新式之可靠眼鏡請至本公司或各分公司一試

中國第一家自製各種科學鏡片

總公司上海英大馬路泥城橋東　分公司北京天津濟南漢口長沙香港杭州南京

中國銀行函授學校招生

本校呈部有案成效卓著現續招插班　免費函授生　畢業後得量予介紹　函索章程附郵票三分　上海哈同路民厚里東北弄二號四四四號本校啓

1899

時清快淋片

此唐乃安醫生製凡四時感冒不適服二三片連服數次無不霍然故預備此片者得免倉猝之危險即或仍煩醫藥然病機必已減輕十餘年來奇功卓著現當夏令一切痧症霍亂吐瀉俱宜服之畏熱貪涼多食生冷之人尤宜常服以免受病若胃不消化口苦腹脹服之亦效齒痛或被蟲蝨叮咬外用敗治甚妙每包五分每盒洋二角

4632

▲能使大病化小小病化無

▲居家旅行必需常備

上海中英大藥房　外埠各分號本各大藥房均有發售

古特立奇Goodrich橡皮輪胎

本公司經理古特立奇車汽橡皮胎均選用上等資料督造堅固耐用（包用一萬另五百華里每日如行十里則約可用三年）與市上所售者適不相同曾用過此種輪胎者當知不謬　諸君有未購用者尚祈從速本公司兼售最上等汽車並出租汽車及修理機件價目公道無欺

中央汽車公司　仁記路A二號　電話二千八百〇九號　二千六百六十一號

慈善救濟會獎券給獎章程

竊維救災恤難人同此心行善降祥天終不負本會奉天津賑督辦咨准　政府為湘災奇重亟需振濟及議決上海指定呈案慈善機關均須補助委本會繼續辦理慈善救濟券額設五萬發分為十條全張六元每條大洋六角洋價概照申市此次獎券准定陽歷九月十五號陰歷八月十一日仍在上海開獎決無更改所有獎銀十足發免毫無折扣當世熱心慈善者其速購諸此佈

今將　內部核准得獎等次開列於後

獎次	張數	獎銀
頭獎	一張	洋五萬元
二獎	一張	洋一萬元
三獎	一張	洋五千元
四獎	二張	各得洋二千元
五獎	二張	各得洋一千元
六獎	二張	各得洋五百元
七獎	十張	各得洋一百元
八獎	二十張	各得洋五十元
九獎	五十張	各得洋四十元
十獎	八百張	各得洋二十元
頭獎上下附號	二張	各得洋三百五十元
二獎上下附號	二張	各得洋一百元
三獎上下附號	二張	各得洋一百元
四獎上下附號	四張	各得洋五十元
頭獎末尾二字相同者	四百九十九張	各得洋十八元
二獎末尾二字相同者	四百九十九張	各得洋十五元
三獎末尾二字相同者	四百九十九張	各得洋十二元
四獎末尾二字相同者	九百九十八張	各得洋十元
共計得獎號數	三千三百九十四張	

如得大獎可向各地中國銀行匯兌

慈善救濟會謹訂

4524

總發行所在上海法租界愛多亞路業來街口東首一百十三號洋房樓上

好立克麥精牛乳粉

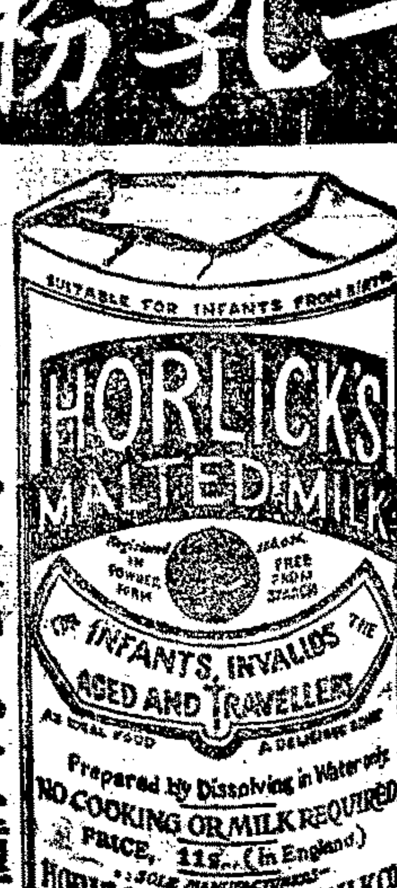

分大中小三種

好立克麥精牛乳粉是純全食品

用最上小麥精與純淨牛乳融合蒸製成粉誠爲無上食品也其質既補味亦極佳且消化更爲極易

凡乳母無乳年老身弱病人體虛並患傷寒與他種熱症者之最有裨益此粉最爲合宜代乳以喂嬰孩及小孩必能佐其體質發育拒其疾病侵入

小孩之至寶且旅人亦攜帶甚便利僅用熱水或冷水調服

必須認明毋須另加牛乳倘蒙賜顧請向各處大藥房及商店

好立克麥精牛乳粉庶不致誤

好立克麥精牛乳餅亦有裝於玻璃瓶內或盒中

攜帶旅行尤爲便利

設在英國思羅地方好立克麥精牛乳粉公司

駐華總經理發衞禮

設在上海黃浦灘一號

惠林登公司

常售　手表

本公司現從外洋本廠運到走八天各種金銀鋼鎳手表形式雅緻取價極廉爲滬上鐘表同業家從來所未有更有大宗眞金騎馬手表運到每只祇售十八元夾金寬緊女手表每只祇售十三元務祈從速惠顧爲幸

上海英大馬路虹廟弄口

小腸氣藥水

此水無論何種疝氣陰囊腫大陰核偏墜痛苦難忍一服立愈本號經驗多人方敢代售每瓶半元上海天后宮橋南首廣東華昌鏞表號啓

1128

呂宋白棕繩

本公司自運呂宋贊臣彼莙名廠白棕繩貨美價廉久蒙諸君光顧大小尺寸俱備請觀臨四川路卅九號本公司西華德路東葉成記是總

永盛公司

乙192

保腎遺精立愈劉百錸良藥丸

本藥房發行立愈遺精醫品為天下臭敵靈藥歷售以來治愈之人不可思議唯進全國開名謝函證壽登箱滿篇毋待資逃蓋人之禍福任於精固則強精竭則亡關係何等鄭重明知精乃養身之源宜當保守而衛自強夫遺精乃下焦肝腎之病肝之陽強則氣不固腎之陰盡則精不攝陽亢陰竭生命有枯萎之廢暨諸草木栽種烈日燥土之攬從何可以發生之象本藥房始得釋教修道保元眞方名曰金剛百錸丸功能養肝滋腎培元徒氣補精固髓無論新舊有夢無夢遺淺滑精服後安然而愈立能轉弱為強抱此恙者務勿觀望速為購試必有奇功可獲不效還洋以昭信實每料四元半料二元小盒一元〇又製外沿道精一貼靈驗同上年深之患雙方並沿功效更速如遇腎者百無一效速將此藥內服外貼宿疾無不斷粮永不復患每張七角外埠函購郵局回件上海三馬路大舞台正劉面錸雲藥房啓假冒甚多購者注意

4619

治頑癬藥水

一擦斷根

此水能驅風去濕剝蟲解毒需治諸般疲頑惡癬遠年乾濕毒癬牛皮荷葉癬一揉播脫永遠斷根每瓶四角小瓶大洋二角上海三馬路新聞報館對門廣東杏濟堂

4680

聲明頂盤

茲於六月卅日今將浙江路尚友軒店底生財等項央中盤頂與昌明社自盤之後所有一切往來欠項概歸尚友軒理涉與昌明社絲毫無涉恐未週知特登申新兩報聲明　尚友軒　昌明社同啓

1691

腳癢難熬有藥

▲藥有乾濕二種

▲去濕止癢最靈

濕熱下注足部洋腫甚者潰爛或爛腳指丫穢液淋漓痛癢難忍舉步維艱延久不愈此患夏秋最多每因常坐少動或貪酒嗜茶或過用熱水浸洗而起未潰者當用此去濕止癢藥水已潰則用藥粉搽敷之後定卽收功每瓶價洋四角乾濕一律

上海中英大藥房　外埠各本分號均有發售

首飾　全昌　眼鏡

◀上海新世界南首分設蘇州閶門外馬路▶

專售鑽石珠寶中外金銀時樣首飾鏡特聘光學專家驗配各種日光磨製克羅克司吒力克及各式鏡片裝配眞金眞銀夾金鋼線架無不物美價廉美滿合式眞金眼鏡首飾用舊仍可收回兌換外埠函購郵費歸客如蒙　光顧早降是幸

1690

品名	價目
眞金新式金頭挖耳	每只洋五元
眞金鑽珠翠寶石戒	每只洋七元
眞金時式翻身印戒	每只洋八元
眞金各式彈簧宕耳圈	每副洋五元
眞金鑽珠翠寶石彈簧宕耳圈	每副洋十元
眞金各樣新式戒指	每只洋三元
眞金眞克羅克無邊眼鏡	每副洋十二元
眞金眞吒力克無邊眼鏡	每副洋十元
金絲眞吒力克無邊眼鏡	每副洋四元
金絲頭等眞吒力克無邊眼鏡	每副五元
配眼光每副洋	一元

◀眞不二價▶

中華眼鏡公司

諸君如欲保護目光請戴眞正克羅克鏡片以及本公司新發明之自由眼鏡

光學主任周憲章啓

英大馬路中市　電話二一二二

昇平樓生財店基招盤

敝棧者茲因股東意見不洽故此招盤如合意者望請面議此告

經理陳松泉布告

美福保險公司賠欵迅速

啓者小號于念一日晚偶然失愼幸即救息未成巨災延燒貨物幸小號曾向美福保險公司保有火險當經該公司大班驗看無誤照市價賠償足見該公司賠欵異常迅速特此登報聲明以伸謝悃

湖北路一百四十六號李記電器公司白

1989

老申報

尊聞閣選

四十年前之回顧

漢口之興廢觀（見甲戌年正月二十四日報）

襄水發源於漢中至於大別東入於江每當桃花漲泛驚濤駭浪。衝突堤塍故漢口屬於北岸其自龍王廟河埠迤邐而至玉帶門幾有五千餘弓日與河伯力爭險要十餘年前襄河漲至一百直奔並無黃河之曲以致南北兩岸完善如故由於水順其性也近數年來河流改道水至五顯廟忽折而南及大別之麓又折而北中流屈曲如眠弓形而河身淤塞遂至毗連漢岸突成長磯之沙洲十年之後光景一新瀉頓新灘頓覺燈火樓臺花街柳巷以供孤篷羈客繫纜榜人消遣風月之地爾祇以漢岸之接衍嘴素爲武漢驛程所必由之徑歷年折北之水冲坍河唇雖地方紳董倡議補修而旋修旋圮今則岸脚漩成潭深千尺幾有不可收拾之勢此處如傾則鮑家巷黃陂街一帶不無滄桑之感但欲塞流不如開源之爲愈也上年春間經地方官親勘地形議於淤起之新洲濬爲順水之故道實於河渠一書大有心得無如創之者可補水經之註而承之者不諳河道之衡可惜四萬金錢隨波逐流而毫無裨益治河之舉此後如議與修願司其事者力求決排之要旨不必與水爭衝而水勢自然順軌漢口地位將從此穩固而繁盛矣。

墨餘

杭城冬日雜詠（見甲戌年十二月二十六日報）

滿城釀雪南風合冰分詠消寒掛一漏萬唯是居鄉言鄉以俗道俗亦與君約略說杭州之意也

學作西湖宋嫂羹包頭魚擔偏杭城明朝冬至如年大早辦辛盤話甲庚（冬至前一夕杭人徧以包頭魚作饌又有冬至大如年過了冬至大一歲之說）

褰罷財神借寶忙五雲山上覲華光香煙一抹雲棲塢田熟隔江開道場（杭城十月結財神會後又往五雲山進香舉謂之借元寶十一月紹興人每於雲棲作水陸道場）

分送廠餹彩長差年湯嫂妹早安排剪餘綵紙無些事喚個同年抹紙牌（九姓船泊江干者男稱長差女曰同年嫂同年妹冬日祀神畢擣糯米黏黑芝蔴作餅如面盆大名曰廠餹雜牲牢作羹名曰年湯分送杭人又剪五色紙懸舵尾）

柏葉青青橘殼紅剩黃菱肉插居中炊成斗米隔年飯地擂隔年年歲豐（杭人呼風菱爲黃菱冬至暨除夕以橘與柏枝貫之置飯上曰隔年飯是夕擂地謂之隔年地）

守墓人來分柏枝金團個戶進城時人家興敗還渠看要好兒孫門戶支（十二月初管墳人以墓柏分送個田戶以粉餅相貽名曰金團實窺探城中人家興敗也）

兒童屈指算昏晨冬至交來又幾旬理畢年書放長假（杭俗蒙師十二月朔復課爲謂之理年書望後散館謂之放長假）何曾冬學鬧比鄰

紫芥合酸鹹菜根刓紅萊菔儉盤餐兒童翻笑紅纓帽帽戴紅纓要自誇（杭俗冬日醃烹紫芥油炒紅萊菔絲儲以待除夕家蒸來歲供客從儉也然如有紅萊菔絲兒饒芥菜紅纓帽兒把狗殺之童謠假游可惜作此以解嘲寓諷勸也）

節節年年高滿盤發財元寶笑聲喧圍爐熾炭閒歡喜吉語多同盤喜歡（冬至度歲立春供神粉餈呼爲節節高年年高幷年下節物俱呼爲元寶燒柴炭煤餅於爐呼柴曰發財炭曰金條煤餅曰歡喜團爐曰圓爐盆）

卜燒年紙插神旗徧地鑼天奠酒巵變調送神歌一曲杭城隱語大離奇（杭城臘月卜吉祀神謂之燒年紙鏽色紙作旗插牲牢上謂之神旗又諺云徧地徽州鑼天龍游紹興人趕在前頭蓋謂徽州人作爆竹龍游人作紙馬紹興人釀酒祀神畢先奠酒次放爆竹焚紙馬故馬上下因有此諺）

敎儂歸去伴郎眠嫁出女兒賣出田（借用杭諺）短至新春都過了回娘家要月兒圓（杭俗出嫁之女忌在家過冬至度歲正月十六歸寧謂之回娘家故俗有月亮光光女兒來望娘之謠）

竹鐙龍叶足登調善富沿街歷擔挑寶到城隍山脚下沈家門巷不蕭條（杭城里巷名有大善富因熙雍間沈姓居城隍山麓築善好施鄉人編大竹燈二懸門旌之號曰善富封後猶存每歲十二月臘前鄉人編小竹鐙叫寶善富戶盡購之以圖口號）

小春曾上百年墳除夕上墳斜日曛要與兒孫作榜樣杺楸頻掃不嫌勤（杭俗唯此風爲最厚）

四十年後之新世界

小亞細亞之新宗敎

小亞細亞近流行一種新宗敎名巴海敎創立此敎者爲米柴穩哈默特亞里氏於一八一九年生於波斯之希拉士城父以販運羊毛爲業襁褓中卽失怙恃乃由其叔某撫養幼時嘗受普通敎育與羣兒初無少異惟軀體秀立貌尤都美且恂恂多禮一若成人鄉里皆稱述之年二十四忽號於衆曰上帝選余爲特別使者於是乃改名曰巴巴白巴白者傳道人之謂也厥後四出傳道從之者極衆雖國中碩學之士亦有崇奉者當局指其惑衆拘寘於獄一八五〇年鎗決於波斯太白里士城蓋乃傳道之第六年也其敎旨極爲簡單曰信仰唯一之主宰曰尊重最高之道德曰男女平等米氏死後巴哈烏拉（義爲上帝之光榮）氏繼之德行高厚爲衆所尊波斯人民稱曰德黑蘭（波斯京城）貧民之父後亦爲當局所執與其他信徒五人同繫鐵索居地窖四月迨至釋出家產悉沒官府且與諸信徒被流於土耳其之巴格達而從之者如市旋由土政府召至君士坦丁流於亞德里亞洛泊爾一八六八年復經徙處巴力斯坦北部亞加砲台一八九二年巴拉烏拉氏病歿年七十有五其長子亞巴斯愛芬第氏傳其衣鉢以逹背回敎主義故爲土政府監禁多年今亞氏年已七十餘而囹圄生活占其四十年其信徒之數未能估計以波斯之地而論至少尚有二百萬人多屬回敎徒改從者間有猶太敎徒與基督敎徒英法美國亦有信徒頗衆

譯叢

▲英皇太子之謙遜　美國某軍官于役倫敦一日外出遇雨有少年衣常服過其前語之曰盍與余共此雨蓋乎美軍官欣然就之兩人行時乃相扳談美軍官則詳言其身世而路人似皆識此少年同伴見則向之鞠躬故美軍官乃轉謂少年曰余之歷史語爾詳矣君能稍以告余否少年答曰余韋爾斯親王也（按韋爾斯親王卽英國皇太子）

▲刺鐵絲病　英國近與土耳其商訂交換戰俘條約時土代表堅欲加入一欵規定英境土俘收容所周圍須改用尋常鐵絲網不得再用有刺鐵絲網蓋土人會讀報見有有刺鐵絲病字樣以爲與此鐵絲接觸者皆患流行病而不知其原意乃指俘虜處於周圍有鐵絲剌之收容所中皆神志沮喪也

中國黑幕大觀

小說之淵海　作文之楷模

持身之寶鑑　處世之南針

中國黑幕大觀一書描寫盡擬會揭發好惡人心至詳且確（承滬上各大日報評（摘好發覆神益世道人心）神州報評（描寫社會狀態爲近世有功世道之作）亞洲報評（振聵發聾警醒社會）新聞報評（包羅宏富）民國日報評（洋洋百萬言足當大觀兩字）中華新報評（足改良社會懲文主淺）題詞洵足贊美（內容豐富時事無報君有（他若京師大學校長不作識之煥評各省督軍有傑眼光藉以熱心救世中國一慧省敎育總長（苦口婆心）線各等有尤有海內文心）東園劉公張謇王鈍根吳觀以諸君惠賜序言飛盧版以來風行全國故出瞻豐富非時下流行黑幕可比內容略述如下

政界黑幕　二百廿篇　十餘萬言
軍界黑幕　二十篇　八萬餘言
學界黑幕　三十二篇　六萬餘言
商界黑幕　六十篇　十餘萬言
報界黑幕　八篇　三萬言
家庭黑幕　五十一篇　八萬餘言
黨會黑幕　三十三篇　五萬餘言
匪類黑幕　四十七篇　十餘萬言
江湖黑幕　廿六篇　六萬餘言
翻戲黑幕　四十五篇　十餘萬言
優伶黑幕　廿二篇　五萬餘言
娼妓黑幕　廿七篇　八萬餘言
僧道黑幕　四十二篇　十餘萬言
拆白黑幕　三十五篇　八萬餘言
慈善黑幕　廿三篇　五萬餘言
一切黑幕　八十物　六十五篇　十萬餘言

是書費時六載編輯百七十餘人子目七百四十餘篇都百餘萬言又有沈君泊塵分類繪圖神情畢肖洋裝四大厚册定價每部五元特價每部三元郵費每部兩角郵票一律收用惟須掛號可免遺失

上海四馬路第一樓對門 4477
中華圖書集成公司發行

繡像繪圖神州光復志演義

●一名六十餘年之大黑幕

我人欲詳知滿清入關後之眞情實事不得不快看此書

浙杭王雪菴先生編。內容原始於滿清入關。以迄於亡國。廣搜各種罕見之祕籍。詳述當年眞確之異聞。按次序而串演。挈採繪色。窮形盡相名爲神州光復之一部大歷史實爲有淸二百六十餘年之一篇大黑幕。在專制時代。稗稗事實。都封禁於於冏蒼蘸中。無從窺其底蘊。一經此書逐回宣布不但揭破許多假情形現出本來眞面目。而且以攝政王開幕以攝政王閉幕之清廷乃發表絕妙因果於世界。允當推爲第一信史。第一奇書。故無論何界人士手此一編莫不眉飛色舞。拍案叫呆。可增特殊之知識。可發新異之思潮。可佐爽快之興味。可資雅俗之談助。况藉此爲消夏排遣之良友。較讀他種空泛小說。尤覺獲益實多也。印書無多購者從速爲幸。

全書十六册　分裝貳函

特價一月

匯兌不通可用郵票

外埠函購另加郵費二角

定價貳元四角　特價一元四角四分

繡像神州光復志演義全書 目錄

第一回　佛庫倫吞果成孕　楊經略奉命出師
第二回　熊廷弼冒雪巡邊　李選侍移宮弭亂
第三回　王化貞棄城入關　孫承宗屯田備戰
第四回　方吉納齎書請和　魏忠賢戮屍論罪
第五回　袁督師誘誅島帥　清太宗直抵燕京
第六回　宣雲總楊鶴赦降賊　犯皇陵李闖抗天兵
第七回　盧象昇血戰鉅鹿　多爾袞擄掠濟南
第八回　洪承疇貪色降敵　李自成稱兵犯闕
第九回　崇禎帝煤山殉國　吳三桂滿洲借兵
第十回　宏光帝正位南京　史可法督師淮北
第十一回　攝政王遣吏說降　左懋第齎書通好
第十二回　九宮山義民誅逆　四總兵同室操戈
第十三回　破揚州多鐸屠城　興水師魯王監國
第十四回　隆武帝正位福京　親征軍班師中道
第十五回　鄭芝龍出守仙霞關　永寧王大捷建昌府
第十六回　吳志葵蘇州失利　李成棟嘉定屠城
第十七回　春申浦水師大敗　江陰城義旅初興
第十八回　十方僧代民請命　閻典史爲國捐驅
第十九回　魯監國出奔南澳　永曆帝正位粵中
第二十回　瞿式耜力守桂林　孔有德連陷湘楚
第二十一回　鄭成功進取福建　張煌言大下江南
第二十二回　攻石城全師敗績　取台灣鄭氏孤存
第二十三回　鄭芝龍招子降敵　何騰蛟被執效忠
第二十四回　孫可望挾帝求封　吳貞毓討賊遇害
第二十五回　白文選設計除奸　永曆帝避敵幸緬
第二十六回　李定國入緬報仇　張煌言覆書拒命
第二十七回　吳三桂祭陵起事　梁清標密奏解圍
第二十八回　取衡州三桂稱尊　戰濟州耿軍敗績
第二十九回　吳世璠退保五華嶺　濟穢塔大戰石虎關
第三十回　耿精忠都下就刑　洪秀全廣西發難
第三十一回　昧夷情督臣被擄　要和約英法聯軍
第三十二回　下湖南天王頒文告　據武昌策士謁軍門
第三十三回　取金陵書生獻策　援江右清將遂兵
第三十四回　謀水師國藩定策　保鄂垣林翼求援
第三十五回　石達開退保漢水　韋昌輝殘殺東王
第三十六回　彭玉麟師援江右　張國樑戰殁金陵
第三十七回　李鴻章督辦洋操隊　曾國荃大戰雨花臺
第三十八回　失南京洪氏滅宗　游香港孫文求學
第三十九回　興中會滅清扶漢　馬關約割地償金
第四十回　孫平山秘密招兵　史堅如從容就義
第四十一回　入使館英雄被繫　游橫濱志士訂交
第四十二回　平山周旅邸談心　康有爲中途遇救
第四十三回　康有爲運動哥老會　孫逸仙組織革命軍
第四十四回　保皇黨拒絕興漢會　義和團擾亂北京城
第四十五回　平山周登岸被拘　孫逸仙上書請願
第四十六回　李鴻章北京議和　唐才常漢口敗事
第四十七回　鄭弼臣敗走粵海肖　秦力山倡立亡國會
第四十八回　蔡元培組織義勇隊　胡翠武聯合留學生
第四十九回　汪大燮計誘志士　王竹安狙擊胡兒
第五十回　徐錫麟倡辦新學　孫逸仙組織同盟會
第五十一回　孫逸仙倡辦民報　吳孟俠謀炸欽差
第五十二回　徐志士歐洲求學　恩中丞蒞校被刺
第五十三回　挖人心致祭亡靈　寶雞蛋謀刺胡烯
第五十四回　水濬橋學生遭難　軒亭口女俠受刑
第五十五回　紹興府搜查學校　偵探緣藏詐平民
第五十六回　袁世凱上書弭黨禍　孫逸仙開會聽雄頭
第五十七回　謀大舉密聯會黨　奪砲台戰退清軍
第五十八回　入河口革黨興師　攻湘化清軍奏提
第五十九回　新加坡會黨彼幽　熊成基皖江倡義
第六十回　范傳甲捨身就義　黃樹中裂彈被僞
第六十一回　汪兆銘潛身北京城　熊成基被逮哈爾濱
第六十二回　埋地雷英雄密計　稱黑獄烈士聯吟
第六十三回　黑猱贈書王公好士　董洋就學昆仲賓名
第六十四回　劉元棟陰蓄死士　徫九如試演飛幫
第六十五回　溫生財槍戕孚留守　錢輔廷力助革命軍
第六十六回　章雲轉開風回圖　徫趣纔刑父罷征
第六十七回　洪顧堂華雄謀響聽　廣州城烈士被拘國
第六十八回　黃克强圖攻督署　林覺民演說公嘉
第六十九回　小北街革軍血戰　佛山鎮會黨圍攻
第七十回　吳參議公署炸偽　蔣協統巡發演說
第七十一回　德鄰里發現軍火　黃花岡埋沒英魂
第七十二回　李達泉殺妻自劍　李漢業奉母出洋
第七十三回　羅黑獄名成巾輻　搜黨八密設稽査
第七十四回　良教沙慘幾民命　龍神宮搜獲軍裝
第七十五回　告密箱軍官獻策　避僧軍士子呈圖
第七十六回　李世芳造謠惑疆吏　林冠燕饑彈伺提臣
第七十七回　陳敬岳改裝行乞　余化龍歃血聯盟
第七十八回　張條翰買友求集　周憲培累交繫猳
第七十九回　林冠慈炸傷提帥　張鳴岐取締股東
第八十回　股東會尺書酒血　宜萬綫乘役停工
第八十一回　爭路學乘商羅布　上呈文代表叩閣
第八十二回　同志會文明對付　革命軍布濯從容
第八十三回　尹銳志密組機關　趙爾豐誘拿代表
第八十四回　總督署哭聲大震　龍泉山砲火環攻
第八十五回　端午橋帶兵入蜀　岑春煊奉命離申
第八十六回　孫君武密藏租界　彭楚藩抗對公庭
第八十七回　楚望臺全軍起義　工兵敵一飯說降
第八十八回　清滿庭跡劉家廟　民軍佈告領事團
第八十九回　錢際官密謀響應　劉家廟迭奏凱歌
第九十回　張鳳翽被推大統領　黃忠浩不任降將軍
第九十一回　焦達峯結黨據湘楚　馬毓寶被舉督潯陽
第九十二回　倉前街留守被戕　江岸站民軍受挫
第九十三回　清兵遠佔大德竊　湘軍連詳兩學鎮
第九十四回　燒華界清軍牢處　復太原陸攝意忠
第九十五回　襲協君江右罪市　社旗響尋東號兵
第九十六回　滇軍若破軍城城　民兵攻打乾江劇
第九十七回　陳其美力攻窟藩　楊藩職豫勸關衡
第九十八回　督藩軍督攘受紛　攻旗督總蒲投任
第九十九回　袁世凱遣使說和　沈秉堃讓位反正
第一百回　張鳴岐棄城遁沙面　汪兆銘出獄鑑英雄
第一百零一回　清兵進逼漢陽府　寧軍戡收雨花台
第一百零二回　福建軍戰勝旗兵　山東省禁舉都督
第一百零三回　潘紳設立保安會　湯紱投効革命軍
第一百零四回　彭程萬鎮理郄督　黃煥章播亂皖江
第一百零五回　黃克强大戰漢口鎮　吳祿貞被刺石家莊
第一百零六回　失漢陽黃興出走　入資州端方被誅
第一百零七回　四川省宣告獨立　烏龍山首奏奇功
第一百零八回　聯軍進佔幕府山　清師大敗孝陵衛
第一百零九回　領事團代表議和　麒麟門清軍敗績
第一百十回　紫金山大隊進攻　江寧府全城光復
第一百十一回　漢口鎮領事籌和　外蒙古活佛瑪立
第一百十二回　殺志銳新疆反正　困長族甘聯奏功
第一百十三回　餘清吏西藏獨立　失重關太原淪陷
第一百十四回　柳大年被遠寧遞　藍天爵密論瀾東
第一百十五回　孫寶琦取消獨立　唐紹儀奉使議和
第一百十六回　兩代表議和開始　十烈士倡襄被狀
第一百十七回　趙爾豐川中伏誅　清皇室御前會議
第一百十八回　孫總統南京受任　陶成章醫院被創
第一百十九回　灤州軍王襟變敗謀　東華門袁世凱過險
第一百二十回　鄉炸彈良獨喪生　下和詔清帝辭位

上海棋盤街 廣益書局發行

●分設北京楊梅竹斜街●　●廣州雙門底●　●漢口半邊街●　●長沙萬福街●　●開封書店街●　●各省大書局均有發行●

天津廣益房產公司開股東大會廣告

啓者本公司訂于舊歷七月初六在上海中虹橋狄思威路二百八十四號實源祥內開股東大會屆時務新股東與會如股東不能親自赴會可派代表持股東之委託書入會除已專函通告外恐未周知特此廣告 24570

清血 N.K. 搜毒 五寶水

此水專治男女花柳毒病楊梅毒瘡下疳橫痃魚口便毒肛門廣瘡毒入筋絡骨節酸痛以及婦女陰唇疳瘡子宮糜潰各種花柳等症服之無不神效本社主人有鑒於近來染毒者之多且速也醫治每不得其法或但求速愈而不顧後患或徒費金錢而毫無效果婦女則諱疾忌醫不肯告人因循誤事受累無窮爰出其生平研究所得王道和平神功靈驗之五寶水以問世為普及救濟計定價特廉每瓶售洋二元二角五分凡有毒病者曷請嘗之 本社出品歸上海南市大東門呉家弄旅滬商號張恢記一家經售 開恒製藥社啓 4826

費廉必燈火(一)

電燈爲最潔淨完美最便利安適之燈火並以新式燈泡之省電能將電費較從前減至三分之一且可稱爲最廉之燈火○新式省電燈泡凡十六支念五支三十二支及五十支燭光每只售銀四錢一百支燭光每只售銀八錢半二百支燭光每只售銀二兩五錢欲購以上燈泡請至南京路四百七十一二號本處樣子房 電話二千六百六十號

寓滬西人工部公局電氣處啓

京都天寶齋

經驗良方 毒門聖藥 光緒 除病妥速 無憂

此丸乃本齋獨得異人傳授良方重用真正犀黃珠粉血珀極品上藥泡製煉成專治男女楊梅結毒橫痃下疳下部腫爛一切毒門無論初起久染包可限日全愈如請醫不精服藥不愈或庸醫圖利或不顧人之性命放膽獨用輕粉升藥倒提等丸當時立愈及毒氣內攻逢春復發四肢酸痛甚則鼻塌髮禿紅斑起點或背緣毒蠱經絡且必染妻絕子其害非淺餘毒不淨其害尤甚此貴藥者未得其法患者豈能安全今本齋不惜重資修合濟世染者卽將此丸服下立刻止痛消腫祛毒絕盡凡極重極危險之症服藥一料包可全愈價雖略貴而功效足值當可掃盡骨內一切毒氣且能生育無害壓試屢驗必發必中輕者五天重者旬日除根如用倒提丸輕粉升藥雷殛火焚凡有染此毒者雖諸醫束手危險萬分請嘗試之方知本藥房方真藥靈之功●每瓶洋二元每料六瓶洋十元另有珠黃下疳散每瓶洋七角如男女下疳腫爛卽將此散採上立可拔毒祛膿生肌止痛此第一奇方也 另有立止五淋白濁丸每盒洋一元 服法仿單詳明 鋪設上海二馬路中市西鼎新里石庫門內便是遠埠郵局妥速函購信力自給 4613

夜間黑暗　非燈不光　最好電泡
惟博利安　製造精美　價值弗昂
燈光明亮　電費節省　優點極多
便利非常　出世以後　風行各邦
經售之處　各電器行　諸君賜顧
就近購辦

緊要問題

強種精血丸

夏令服之功效若何

大凡虛弱之人不耐寒暑當此夏令熱度過高則頭腦脹痛神思昏倦或疲輭嗜臥或煩躁失眠或更浮陽外越汗多氣虧飲食少思大便欠爽種種病狀皆由精血不足之故此丸大補精血妙在補中帶清滋而不膩行而不滯塡腦益精養心生血故男婦老幼服之皆大有奇效也

價格 大瓶洋一元二角半 每打十二元 小瓶洋七角半 每打七元二角

總發行所 上海中英大藥房 外埠各本分號各大藥房均有發售 4624

利喊汽車公司

電話西四六五
頭等新式汽車
日夜出租
每一小時洋四元
在霞飛路三百六十二號
經理法國
美趣輪橡皮胎

物華電機絲織公司廣告

本公司爲振興實業起見於丁巳年在上海美界東西華德路建造廠屋特向外洋購運電力織綢機器聘用專門技師督造綾羅各種綢緞紡等類較之舶來品有過之無不及早蒙本埠各綢號及各客幫風行暢銷良由物質精美花樣新奇定價克己廉蒙各界之歡迎茲于本月份在三馬路西鼎新里設立批發所以副惠顧各幫號之利便爲此啓 4155

上海永亨銀行廣告

本行額定資本金五十萬元遵照定章先收足五成純係商業性質專營抵押滙兌期票貼現暨定期活期存放各款一切格外克已地址設在上海寧波路四百四十號電話四八三九

董事 朱五樓 徐容光 陶蘭泉 張鴻卿 柯貞賢 沈吉甫 總理 施省之 經理 楊漢汀 代理總理 朱五樓 同 副理 徐寶琪 啓

常備 治

中暑傷來　水土不服
腹痛吐瀉　舟中暈倒
頭痛目眩　酒醉船暈
積痞滯飲
食積不消

新發售

百寶藥盒

大洋五角 每包 [藥量二十粒包]

無價添贈

中村氏 東文通信教授 第二學期招生廣告

第二學期章程改訂擴充學額有志東文者注意○半年畢業每月發講案難句解釋各一冊共三部合十八冊○開學陽歷八月二十○報名七月底招額一百五十名額滿即行截止設有種種優待條例欲知詳細章程並講義樣本望惠寄郵票二分當即奉上本講義寄外埠用掛號郵寄該郵費由本所担負○附設日語夜學章程請來所取閱○上海虹口閔行路一百十三四號東文繙譯養成所啓 24777

靈驗心肝胃氣痛

一瓶斷根

此散不論何種心肝胃氣痛凡有痛極難忍不特辛苦更有性命攸關如遇此症請嘗試驗之妙藥一經服下馬上即速止痛縱有遠年幾無可治之頑症以及結核成塊時痛時止腹胸腫脹濕痰邪熱勞鬱噎氣瘀滯等氣痛即服此散限定一瓶包能斷根永不再發大瓶一元小瓶半元上海英界三馬路新閘報館對門廣東杏濟堂啓

經期腹痛露

始創婦科

專治婦女經期腹痛或經前腹痛經　腹痛或兩脇作痛或經滯經閉或數月而不來或一月而數至或白滯白淫甚至乾血療等症一服此露包能奏效輕者一二瓶重者三五瓶便可除根本號始創此露純用中國藥料製煉而成妙清香可口不若湯藥味苦難任患者願斯病者請嘗試之每瓶八角每打八元 上海棋盤街三茅閣橋堍門牌念二號廣東保太和啓 4697

白玉霜

清芬潔白　最有價值　粧飾奇品

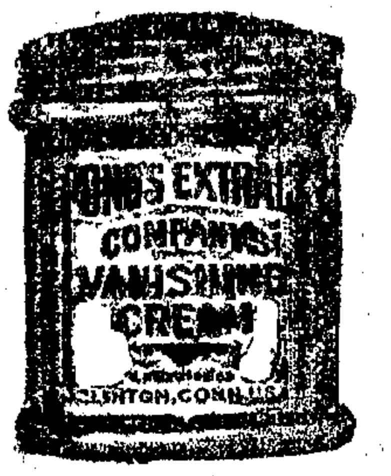

冬夏合用

此粉美國新出品中之特色尤為歐西閨秀名姝所歡迎曾經著名醫學悉心研究博採益肌潤膚之花蕊精汁製成極香潤之美顏粉膏性質純良色香佳美曠世殆無其匹凡市上所售之花粉號稱極品然皆以粉屑油蜜調合每多缺點或潤而不香或香而不潤蓋由製品家未嘗精究物質故不能令購者滿意與本行經理之白玉霜絕大區別請向各大藥房洋貨店購試方信言之不謬也

上海法界天主堂街怡昌洋行謹啓

美商柏森洋行經理信達水火保險公司招請各埠分理廣告

啓者本行開設有年專辦煤鐵事業兼辦本外埠地產建築營造繪圖資買押歇等項早已信爭中外並經理水火保險公司資本豐富賠歇迅速今欲推廣營業起見延聘外埠經理人數位辛俸佣金格外道豐並可得特別利益惟須最有經驗者爲合格凡顧就斯職者請移本行保險賬房面訊或函敘營業歷史註明通信地點以便答覆倘不合格概不作覆此佈 上海四川路A字一百念八號美商柏森洋行啓